REGALE
En el día de la Madre
Felicidad...
Manaco
por supuesto

PRESENCIA

MATUTINO FUNDADO POR HUASCAR CAJIAS K. EL 28 DE MARZO DE 1952
AÑO XXXVI- Nº 10.325- LA PAZ, BOLIVIA, JUEVES 21 DE MAYO DE 1987- 48 PAGINAS- Bs1.--

15% de descuento en calzado de dama.
260 MILLONARIOS OBSEQUIOS
POR TODA COMPRA RECLAME SU CUPON
Manaco
por supuesto

...YES DE ESPAÑA EN BOLIVIA.- El Rey Juan Carlos y la Reina Sofía llegaron ayer a La ...fueron recibidos, en el aeropuerto de El Alto por el presidente de la República, Víctor ...stenssoro.

Al llegar ayer a La Paz

Rey Juan Carlos expresó apoyo solidario de España a Bolivia

El presidente Paz Estenssoro ofreció la bienvenida a los monarcas

El Rey Juan Carlos I hizo conocer ayer el apoyo solidario de España hacia Bolivia, en el discurso que pronunció luego de descender de la nave que lo transportó desde su país. Dijo: "nuestros pueblos trabajan para vencer las dificultades que existen en la vida".

Los reyes de España pisaron suelo boliviano a 17:28, media hora después de lo previsto, en medio de fuerte viento y temperatura invernal. El avión T-15-O1 de la Fuerza Aérea Española, transportó a la pareja real y una comitiva integrada por un centenar de periodistas y funcionarios de Estado.

En la plataforma del aeropuerto internacional de El Alto, esperaban el presidente Víctor Paz Estenssoro y su esposa, Teresa Cortéz, el vicepresidente Julio Garrett, parlamentarios, ministros de Estado, comandantes de las Fuerzas Armadas de la Nación. Una columna de honor formó al frente de la nave, para rendir el homenaje correspondiente.

Periodistas nacionales, españoles y de agencias internacionales de noticias ocuparon la parte central de la plataforma, a veinte metros del estrado.

Luego de escucharse los himnos nacionales de Bolivia y España, el presidente Paz Estenssoro y el rey Juan Carlos I, pasaron revista a la columna del Colegio Militar y recibieron el saludo de los integrantes de ambas comitivas. La ceremonia se prolongó hasta las 17:55.

DISCURSOS

El presidente Víctor Paz Estenssoro, en discurso de bienvenida, presentó el saludo de su gobierno y del pueblo boliviano a la pareja real y al pueblo español. Dijo: "Vuestra amistosa visita, Don Juan Carlos I, Rey de España, en compañía de la Reina Sofía, constituye un especial halago que no podrá borrarse de nuestro recuerdo, por la singular importancia que reviste para las cordiales relaciones de Bolivia y España".

"Este grato encuentro profundiza entrañables lazos que se remontan a siglos de entronques familiares hispanoamericanos y comunes empresas de inmemorial vigencia, que han servido para marcar, indeleblemente, nuestros rasgos y caracteres que son una síntesis del peninsular y el aborigen, señor original de estas comarcas en la meseta andina. El hombre, producto de ese proceso, fue también fuerza dinámica en el curso histórico que viene desarrollándose en innumerables años de permanencia, de estilo, de idiosincrasia, que nos han hecho tan peculiares como nación".

Estamos, señor, imperdurablemente ligados a España, sin perder, no obstante, la identidad autóctona que muestra en el pasado estelas pétreas y cerámicas, como indudables manifestaciones de una civilización espléndida".

Presidente de Comisión de Constitución del Congreso

Desde 1982, Congreso creó 169 cantones, provincias y secciones

El presidente de la sub-comisión de Constitución del Congreso, Mario Rolón Anaya, informó que, desde 1982 hasta 1987, se dictaron 169 leyes creando "nuevas circunscripciones políticas".

Explicó que, de las 169 leyes, 131 crean cantones, 32, secciones municipales; 6, provincias (1 en La Paz, 1 en Santa Cruz, 2 en Cochabamba, 1 en Potosí y 1 en Oruro).

Aclaró que las circunscripciones políticas, creadas en el país desde la legislatura de 1982, "deben agregarse al índice de la División Política, editado en 1981 por el Instituto Geográfico Militar (INSGEOMIL).

Señaló que el trabajo efectuado "permitirá compatibilizar la labor que efectúe la Corte Nacional Electoral, para las próximas elecciones municipales, que se realizarán en próximo mes de diciembre en el país".

Dijo que toda la recopilación de datos, efectuada por el parlamento, será entregado a la Corte Nacional Electoral, a fin de que las elecciones municipales se desarrollen con toda normalidad.

CUADRO

Anaya hizo conocer el siguiente cuadro de creación de cantones, secciones municipales y provincias:

CIUDAD	CANTONES	SECCIONES MUNICIPALES	PROVINCIAS
La Paz	93	15	1
Chuquisaca		2	
Cochabamba		6	2
Santa Cruz		3	1
Potosí	15	2	1
Oruro	23	4	1
TOTALES	131	32	6

Señaló que, en la legislatura 1982-1983, se aprobaron 16 leyes, 1983-1984, 26; 1984-1985, 54 y 1985 a 1987, 73 leyes, con un total de 169 disposiciones legales.

...ancillería conducirá "con firmeza" ...negociaciones sobre venta de gas

...gentina continuará comprando gas natural boliviano, opina ex ministro de ...

...bierno ha dispuesto en manos del ...de Relaciones ...la responsabilidad de conducir las ...ciones sobre la ...venta del gas ...en la república ..., tras una evaluación realizada por el ...de Estabilización en base al informe ...sentó la misión ...que encaró la ...fase.

...eller, Guillermo ...dijo que las ne... ...ones de Buenos ...continuarán, aclaró que la comisión ...no tenía la facultad de concretar ...con el gobierno ... Hizo mención ...de dificultades e ...siones que se ...tado.

...es un tema que ..., empero, no ...muerte" e hizo que las dificultades ...enfrenta el país ...tratamiento del ...el gobierno ar... ...exige la más ab... ...firmeza".

...dijo: **"El tema ...negociaciones con ...tina, atravieza ...etapa llena de ...llena de dificul... ...ese nivel, creo ...de incompren...**

...no ha decidido ...endo iniciativas ...ministros, que ...maneje, hasta ...minación, la ...de la ... Vamos a re... ...el apoyo técnico ...nal de las ...del gobierno.

"Vamos a si... ...problema en un ...dentro el ...diplomático y ...un problema ..., pero no es ...muerte".

...que su trata... ...rá encuadra... **...de la más firmeza en lo ...a la defensa ...reses nacio...** ...mos una ac... ...nal con el ...tino, porque ...culos funda... Hizo referen... ...al exilio del Paz Estensso...

"Nadie puede ...nuestra vol... ...tra vocación ...cana de in... de amor al ...tino. Creo ...el tema en ...signifique, ...planea... ...les, serios...

y tomando en consideración nuestra crisis y la crisis de ellos, nuestros problemas comunes, vamos a llegar a una solución".

Reiteró que éste "es un gobierno muy serio y responsable y sabe de lo que se trata. No somos un grupo de improvisados, tenemos todos los elementos para analizar y definir posiciones que respeten nuestros intereses, que compartan, con sentido latinoamericano, todos aquellos elementos de crisis".

Señaló que la crisis no ha sido creada ni por argentinos ni bolivianos; vienen de afuera y "es el momento de unirnos en el marco de buscar nuestros comunes intereses".

Bedregal afirmó que la misión inicial "no tenía facultades para concretar acuerdos" y consideró que "muy pronto se volverán a reunir con el gobierno argentino".

Con referencia a las bases de negociaciones, el ministro dijo que "son muchas, distintas y por eso hablamos de globalidades en la búsqueda de soluciones a los intereses comunes".

EXMINISTRO DE FINANZAS

"La Argentina comprará el gas natural de Bolivia aun después de vencido el contrato en 1992, siempre y cuando se acuerden criterios sobre: a)los proyectos a desarrollarse de interés común; b) la forma en que se utilizarán los 200 millones de dólares argentinos hasta ahora congelados;c) los términos de pago de la abultada deuda contraída por el Garciamezismo y d) las nuevas líneas de crédito al sector privado y público nacional, esto para citar algunos de los diferentes aspectos de difícil negociación, que es preciso superar", dijo el ex ministro de Finanzas, Fernando Baptista Gumucio.

Respondiendo a PRESENCIA, Baptista manifestó que Argentina necesita del gas natural boliviano y opina que es difícil circunscribir negociaciones tan importantes para la economía nacional a un mero regateo pulpero. "Es necesario, dijo, tener en cuenta que el gas exportado es determinante tanto para la balanza comercial como para una estructuración coherente del presupuesto nacional".

Añadió que ninguna delegación, a cualquier nivel que esté conformada, podrá en dos días su-

(Pasa a la pág. 4)

Misión del FMI llegará para procesar crédito

Washington, 20 (PRESENCIA).- Una misión del Fondo Monetario Internacional viajará a La Paz, en próximas semanas, para analizar y evaluar el planteamiento de Bolivia, que requiere un crédito de facilidades ampliadas que presentó hoy el ministro de Finanzas, Juan Cariaga ante el director-gerente de ese organismo, aunque no se especificó el monto del nuevo préstamo.

Según se supo, este segundo crédito del FMI a Bolivia servirá para reforzar la balanza de pagos, mantener la estabilidad monetaria e impulsar proyectos de la llamada reactivación económica y de los sectores productivos.

El desayuno-trabajo se realizó en el mismo despacho del nuevo ejecutivo del Fondo Monetario Internacional. El ministro estuvo acompañado del embajador de Bolivia en Washington Fernando Illanes, pero no hubo declaraciones oficiales.

El ministro cumplió un programa de entrevistas y retornará mañana (hoy) a La Paz, para informar a su gobierno y esperar la visita de la misión técnica que enviará el Fondo Monetario Internacional.

Siles Zuazo afirmó

Paz Estenssoro otorgó ciudadanía a K. Altmann

Los documentos y un libro del ex-ministro del Interior boliviano Gustavo Sanchez serán las pruebas de que los gobiernos de facto de ese país andino utilizaron a Klaus Barbie, dijeron hoy a "efe" fuentes próximas al expresidente de Bolivia, Hernán Siles Zuazo, que vive su retiro político en Uruguay.

Siles no quiso responder a las acusaciones realizadas en Montevideo por el ex presidente boliviano Hugo Banzer Suarez, quien señaló que fue bajo el gobierno de aquel, en 1957, cuando se le dió la nacionalidad a Barbie o Altman, apellido con que el supuesto criminal de guerra entró a BOLIVIA.

Siles indicó que "la historia pondrá en su lugar", mientras escribe sus memorias en un apartamento frente al río de la Plata.

Según los documentos aportados a "efe" por las fuentes cercanas a Siles, el ex-nazi Klaus Barbie llegó a BOLIVIA por gestión de Estados Unidos con pasaporte otorgado por la Cruz Roja Alemana en 1951.

Tres años después, el 3 de octubre de 1954 -bajo el primer gobierno de Víctor Paz Estenssoro-, por resolución suprema se le otorgó la nacionalidad boliviana a quien aparecía como un refugiado de guerra de nombre Klaus Altman.

Banzer manifestó que bajo su gobierno no se le dió documentación al nazi Klaus Barbie, actualmente juzgado en Francia por su presunta participación en numerosos crímenes durante la II guerra mundial en la región de Lyon.

En declaraciones a la televisión uruguaya, Banzer Suarez, agregó:"El señor Gustavo Sanchez, autor del libro Barbie en Bolivia, asesino hasta el final, presentado hoy en París, sabe que el señor Altman obtuvo la ciudadanía boliviana en el gobierno del doctor Hernán Siles Zuazo, en el año 1957, y yo goberné al país desde 1971 en adelante".

Siles fue presidente de BOLIVIA de 1956 a 1960 y en 1982 a 1985, cuando adelantó las elecciones.

Tras sus gobiernos, asumió democráticamente la presidencia Víctor Paz Estenssoro.

Las mismas fuentes señalaron que los sucesivos gobiernos militares utilizaron a Barbie para organizar la represión.

Agregaron que la presencia de Gustavo Sanchez, ex ministro del gobierno de Siles, procura en Francia que se juzgue a Barbie no sólo por los crímenes de guerra,sino por los delitos de "lesa humanidad" cometidos en BOLIVIA bajo los regímenes de "facto".

Barbie vivió sus primeros diez años en BOLIVIA en un aserradero, escondido junto a otro grupo de extranjeros que ingresaron al país con documentación aportada por Estados Unidos, según detalla el libro presentado hoy.

El supuesto criminal de guerra fue descubierto por la alemana occiden-

(Pasa a la pág. 9)

Negociaciones gobierno mineros se mantienen en nivel técnico

El gobierno y la Federación de Mineros mantienen las negociaciones destinadas a solucionar tres puntos del problema global de la minería nacionalizada, en el nivel técnico-sectorial, dijo ayer el ministro de Minería, Jaime Villalobos.

Estos puntos, que los consideró vitales para lograr un acuerdo definitivo que permita emprender la rehabilitación de la Corporación Minera de Bolivia, son analizados por comisiones sectoriales en el ministerio del ramo y la COMIBOL.

En ese sentido-dijo-se ha decidido suspender las deliberaciones del "gran plenario en la Cancillería de la República" y continuar el trabajo sectorial.

"Hemos logrado avances significativos en el tratamiento de la curva salarial y el plan de rehabilitación. El punto de discordia es el tratamiento del tema Catavi, la rehabilitación de la empresa y los planes de reducción de personal", afirmó.

Villalobos estimó que en la tarde de hoy podría reanudarse el diálogo en grande, en dependencias de la Cancillería, hasta concretar un acuerdo bilateral.

Espera decisión del gobierno

BID desembolsará $us 100 millones

El Banco Interamericano de Desarrollo, (BID) espera una decisión del gobierno para desembolsar el crédito de los 100 millones de dólares, otorgados para la reactivación económica.

Francisco Raúl Albergucci, representante residente en Bolivia, dijo ayer que el BID "desembolsará de acuerdo a la colocación de los créditos que realice el Banco Central de Bolivia mediante la banca privada y estatal"

Las líneas de crédito que son para el sector privado, agrícola, agroindustrial, industria, minero y el artesanal no han solicitados los requerimientos para poner en marcha los desembolsos, dijo.

También se espera la decisión del gobierno disponga de los fondos de contrapartida que serán utilizados en la concesión de estos créditos.

Se informó que la tasa de intereses bancarios no deberían ser del 13 por ciento anual, deben bajar, porque se trata de créditos especiales para la reactivación económica y son de fomento, ese punto, el Banco Central deberá ser el que busque dar solución lo más pronto posible.

Albergucci dijo que se espera desembolsar entre 30 y 40 millones de dólares anuales, esto de acuerdo a los proyectos que se vayan aprobando por las entidades del estado.

Por otra parte anunció que a fines de la próxima semana llegará una misión BID para que revise los proyectos en el campo de la minería y energía.

En el campo de la minería analizarán los proyectos que tiene La Corporación Minera de Bolivia (COMIBOL), para la rehabilitación minera, así como tros proyectos que generen exportaciones.

En Energía verán los proyectos regionales para mejorar el alumbrado de las ciudades y ver el proyecto de ENDE sobre como puede llevarse adelante la electrificación rural.

SOBREVIVIENTES.- En la composición gráfica, arriba, César Oscar Díaz, abajo César Oropeza Colorado, dos de los únicos sobrevivientes del accidente aéreo registrado en las proximidades de la ciudad de Santa Cruz. (Radiofoto PRESENCIA).

Proyectan una obra teatral sobre Barbie

BONN, 20 (EFE).- Uno de los más importantes directores escénicos germano-occidentales, Peter Zadek, proyecta montar una obra teatral en torno al llamado "carnicero de Lyon", Klaus Barbie.

En declaraciones al semanario alemán "Der Spiegel", Zadek se confiesa impresionado por la negativa de Barbie a participar en el proceso que se le sigue en la ciudad francesa que fue escenario de los crímenes contra la humanidad que se le atribuyen.

"Lo que más me impresiona, afirma Zadek, es que ese hombre no tenga motivo alguno para creer que cometió injusticias e ilegalidades porque es evidente que en los cuarenta últimos años se le ha tratado en occidente como si de un gran tipo se tratara".

Zadek explica que su obra, que quiere montar a comienzos de la próxima temporada, tratará de hipocresía moral y el oportunismo político y señala que ha encargado del texto al reportero Kai Hermann, que está siguiendo de cerca el proceso de Lyon contra el ex-responsable de las "SS" nacionalsocialistas.

El director alemán, cuyo último montaje es el musical "Andy", basado en la historia real de un muchacho muerto a tiros por un vecino que no podía soportar el ruido de la pandilla de la que aquél formaba parte, afirma que el teatro debe ser como "un periódico vivo".

Creo que es posible y necesario un periodismo provocativo, sobre un escenario, dice Zadek, quien justifica su tesis señalando que las informaciones que se están publicando en los medios de comunicación sobre el caso Barbie tienen "poco efecto" debido al embotamiento del público lector.

EL JUICIO DEL SIGLO.- Klaus Barbie (derecha) el criminal de guerra nazi habla con su abogado, el francés Jacques Verges, al primer día del juicio. Barbie tiene ahora otro abogado más que defenderá su caso ante la Corte de Justicia de Lyon.

Klaus Barbie tenía más poder que un general

Dijo Michael Goldberg, uno de los cuatro testigos que declararon en el juicio contra el "Carnicero de Lyon"

POR JEFFREY ULBRICH

LYON, FRANCIA, 20 (AP).- Un testigo en el juicio contra Klaus Barbie dijo hoy que había viajado a BOLIVIA para matarlo, pero cuando estuvo frente a él descubrió que no lo odiaba lo suficiente".

Michael Goldberg, de 48 años, dijo que las razones que tenía para matar a Barbie, eran básicamente para vengar a su padre que fue detenido en febrero de 1943 cuando los nazis tomaron la unión general de israelitas de Francia en Lyon y lo deportaron a Auschwitz.

Barbie, de 73 años, está siendo juzgado por la detención, tortura y deportación de cientos de judíos y miembros de la resistencia francesa cuando era Jefe de la Gestapo entre 1942 y 1944 durante la ocupación nazi de Francia, durante la segunda guerra mundial.

La mayor parte de los testimonios de hoy tenían que ver con el asalto a la Unión General de Israelitas en Francia, una organización ocupada en facilitar la huida de judíos a Suiza, que resultó en la deportación y posterior muerte de 84 judíos.

Goldberg dijo a la Corte que la muerte de judíos durante la segunda guerra mundial se ha convertido en algo abstracto, sin cadáveres, sin certificados de defunción y nada concreto para testificar.

"Este juicio es para mi... una forma de rendor homenaje a estos muertos", dijo.

Dijo que en 1970, después que fue conocida la identidad real de Barbie en BOLIVIA, "resolví enfrentarlo... y matarlo".

Goldberg se hizo pasar como periodista, se reunió con Barbie en abril de 1974 y empezó a entrevistarlo. En cierto momento, dijo, otra persona en la mesa preguntó a Barbie, quien usaba el nombre de Klaus Altmann, porque lo molestaban tanto, ya que sólo había sido un simple teniente de la SS en Lyon.

De acuerdo a Goldberg, Barbie dijo: "Tenía más poder que un general".

Al final, Goldberg, no usó la pistola que llevaba.

"No sentí el odio necesario para disparar", dijo a la Corte, no lo odiaba lo suficiente".

Henri Bulawtro, otro de los testigos que se presentó hoy, describió a la Corte su viaje al campo de concentración de Auschwitz. Dijo que a la llegada, los deportados fueron divididos en grupos por los soldados de la SS. Unos fueron hacia la derecha, y de inmediato a las cámaras de gas. Los otros a la izquierda, a los campos de trabajo.

"La mayoría iban a la derecha", dijo. Fue seleccionado para trabajar, se le afeitó la cabeza y fue tatuado. Luego, los que ya estaban en el campo explicaron a los recién llegados que había pasado con el resto.

"Nos tomó mucho tiempo entenderlo", dijo.

Lea Weiss, que tenía 16 años, en ese momento, dijo que fue a la unión a buscar ayuda médica para su madre. La detención de judíos en la organización estaba en marcha.

Weiss, ahora de 61 años, dijo que rogó a sus captores que la dejaran avisar a su madre, asegurándoles que volvería. "De todos modos, ustedes ya tiene mis papeles", les dijo.

Se le ordenó que se presentara al día siguiente al Trminus Hotel, donde estaban los cuarteles de la Gestapo en Lyon. Ella no lo hizo y se escondió con otros familiares.

La cuarta testigo fue Eva Gottlieb, que ahora trabaja en el ministerio de relaciones exteriores de Israel, y quien explicó sus días como empleada de la unión.

"Abrí la puerta y vi inmediatamente que habíamos caído en una trampa", dijo refiriéndose al día del asalto a la unión.

Finalmente ella escapó porque tenía papeles franceses que no decían que era judía.

Apareció en el Palacio de Justicia de Lyon

Un segundo abogado defensor de Barbie

LYON, (Francia), 20 (EFE).- El abogado congoleño Jean Martin Mbemba, es el nuevo abogado que, junto con Jacques Verges, defenderá a Klaus Barbie, cuyo juicio por crímenes contra la humanidad se inició el pasado día 11 ante el tribunal de Lyon.

La aparición hoy del segundo abogado de Barbie en la sala de audiencias del palacio de justicia, de Lyon causó una sorpresa general, puesto que, hasta ahora, la defensa del criminal nazi era asumida únicamente por Verges.

Al iniciarse la sesión de hoy, los asistentes al juicio vieron a un segundo abogado sentado al lado del hasta ahora único defensor.

En breves declaraciones a la prensa, durante la suspensión de sesión, Jean Martin Mbemba, de 45 años, manifestó que había sido contactado por "familiares y amigos de Klaus Barbie" hace varios meses.

Precisó que conocía a Jacques Verges "desde hace tiempo". "Le vi en numerosas ocasiones en el marco de luchas estudiantiles y de luchas para la libertad de los pueblos colonizados. Hace poco tiempo, nos ocupamos juntos de un caso en Brazzaville".

Jean Martin Mbemba, que forma parte actualmente del Colegio de Abogados de la capital de Congo, fue miembro, durante diez años, del Colegio de Abogados parisienses.

En sus declaraciones, destacó que no estuvo presente en la primera semana del juicio por "hallarse en un congreso de abogados en El Cairo".

Precisó que abandonará Lyon esta tarde y no volverá hasta dentro de tres semanas.

El "segundo" defensor de Barbie declaró que no se había entrevistado aún con su cliente.

Klaus Barbie no asiste a su proceso desde el miércoles de la semana pasada, día en que abandonó la sala de audiencias tras anunciar su intención de no estar presente en los debates.

Hoy en la historia

Por The Associated Press

Hoy es jueves, 21 de mayo, el día número 142 de 1987. Quedan 224 días en el año.

Acontecimientos salientes de la fecha:

1471 – Enrique VI de Inglaterra muere en la torre de Londres.

1506 – En una humilde casa de Valladolid, pobre y olvidado, muere el descubridor de América, Cristóbal Colón.

1527 – Nace en Valladolid el primogénito del Emperador Carlos V de su esposa Isabel de Portugal, futuro rey Felipe II de España.

1813 – La asamblea general constituyente argentina ordena la abolición de todos los títulos de nobleza en el territorio de las provincias unidas del Río de La Plata.

1822 – El congreso de México proclama emperador del país a Agustín de Itúrbide.

1851 – Queda definitivamente establecida en Colombia la libertad de los esclavos.

1858 – Fallece el político peruano José Mariano de La Riva Aguero.

1879 – Batalla naval de Iquique, en la guerra del pacífico librada entre Perú y BOLIVIA por un lado y Chile por el otro.

1911 – Porfirio Díaz pacta con los vencedores de la revolución del 20 de noviembre y abandona México.

1927 – Llega a París el aviador norteamericano Charles Lindbergh, en el primer vuelo trasatlántico sin escalas.

1956 – Estalla la primera bomba de hidrógeno en una prueba realizada por los Estados Unidos en el Pacífico.

1965 – El gobierno de Colombia dispone el estado de sitio en todo el país.

LLOYD AEREO BOLIVIANO S.A.M.

LA PAZ 21 DE MAYO DE 1987

SALIDAS		LLEGADAS	
VLO. 841 Santa Cruz	Hs. 07:00	VLO. 800 Cochabamba	Hs. 07:40
VLO. 841 Puerto Suárez	Hs. 07:00	VLO. 901 Miami	Hs. 08:20
VLO. 811 Cochabamba	hs. 08:30	VLO. 901 Panamá	Hs. 08:20
VLO. 811 Santa Cruz	Hs. 08:30	VLO. 901 Santa Cruz	Hs. 08:20
VLO. 811 Sucre	Hs. 08:30	VLO. 918 Santa Cruz	Hs. 10:00
VLO. 811 Tarija	Hs. 08:30	VLO. 918 Cochabamba	Hs. 10:00
VLO. 811 Yacuiba	Hs. 08:30	VLO. 943 Santa Cruz	Hs. 12:55
VLO. 908 Santiago de Chile	Hs. 09:30	VLO. 943 Tarija	Hs. 12:55
VLO. 918 Lima	Hs. 11:00	VLO. 943 Cochabamba	Hs. 12:55
VLO. 943 Arica	Hs. 14:00	VLO. 917 Lima	Hs. 15:35
VLO. 917 Cochabamba	Hs. 16:35	VLO. 908 Santiago de Chile	Hs. 15:45
VLO. 917 Santa Cruz	Hs. 16:35	VLO. 944 Arica	Hs. 16:10
VLO. 944 Santa Cruz	Hs. 17:10	VLO. 808 Sucre	Hs. 18:20
VLO. 809 Cochabamba	Hs. 17:30	VLO. 808 Cochabamba	Hs. 18:20
VLO. 902 Santa Cruz	Hs. 19:00	VLO. 846 Santa Cruz	Hs. 19:35
VLO. 902 Manaos	Hs. 19:00	VLO. 846 Puerto Suárez	Hs. 19:35
VLO. 902 Caracas	Hs. 19:00		
VLO. 902 Miami	Hs. 19:00		

LLOYD AEREO BOLIVIANO S.A.M.
TUS PROPIAS ALAS

VENDEDOR

Empresa líder en su ramo, seria y con años de experiencia, requiere los servicios de un vendedor en La Paz. Se trata de productos de representación bien establecidos en el mercado. Se requiere honestidad, dinamismo, y eficiencia con experiencia previa de mínimo 3 años. Inglés preferible.

Se ofrece buena remuneración compuesta por sueldo fijo y comisiones sobre ventas, buen ambiente de trabajo y posibilidades de progresar.

Enviar Curriculum Vitae y foto reciente a "Vendedor", Casilla 2209, La Paz, hasta el 23 de mayo de 1987.

CONVOCATORIA A CONCURSO DE MERITOS

PROYECTO DE DESARROLLO AGRICOLA INVITA A TODOS LOS PROFESIONALES INGENIEROS AGRONOMOS A PARTICIPAR EN EL CONCURSO DE MERITOS PARA OPTAR EL CARGO DE:

JEFE DE LA UNIDAD TECNICA DE EXTENSION

El cargo implica fundamentalmente labores de planificación, organización, implementación, seguimiento y evaluación de obras y servicios en los componentes agrícolas bajo riego y a secano, en el departamento de Potosí.

REQUISITOS

Ingeniero agrónomo, con título en provisión nacional e inscripción en el Consejo Nacional de Ingeniería.

Experiencia profesional mínima de 5 años en agricultura bajo riego, a secano y cultivos andinos.

Experiencia en promoción y extensión agrícola.

Conocimiento en cooperativismo, crédito y comercialización.

Conocimiento del idioma quechua, recomendable idioma inglés.

Conducir vehículo.

Amplia disponibilidad para desplazarse al área rural.

Interesados deben presentar sus solicitudes, acompañando curriculum vitae documentado a Secretaría del Proyecto, 3er. piso del edificio CORDEPO en la ciudad de Potosí o Gestoría de CORDEPO, edificio Alborada 1er. piso Of. Nº 110 en la ciudad de La Paz hasta el día miércoles 27 del presente mes a horas 17:30 p.m.

Potosí, mayo de 1987

SE REQUIERE

CONTRATAR LOS SERVICIOS DE:
- MECANICO PARA REALIZAR TRABAJOS EN MOVILIDADES A DIESSEL
- UN MECANICO PARA REALIZAR TRABAJOS EN MOVILIDADES A GASOLINA

Ref: Calle Tumusla Nº 460, Tel. 353199

DAMAS COCHABAMBINAS

La directiva de la Asociación de Damas Cochabambinas residentes en La Paz invita a participar en la salteñada que en homenaje a las "Heroínas de la Coronilla" se realizará el día jueves 28 de mayo de 1987.

Reservaciones teléfonos: 79304[illegible] 790793 - 795492.

Los fondos a recaudarse serán des[tinados] a las Madres Mineras.

TASA TELEFONOS AUTOMATICOS DE LA PAZ S.A.

RR.PP. Nº 036/87

REGULARIZAR NOMBRE EN GUIA TELEFONICA GESTION 1988

Teléfonos Automáticos de La Paz S.A., comunica a sus abonados la necesidad de Estandarizar y Regularizar la Razón Social inscrita en cada acción telefónica, con el propósito de insertar en forma correcta su nombre, dirección y número de teléfono en la edición de la Guía Telefónica de 1988.

Este trámite se debe efectuar en el Departamento de Abonados 5to. piso del edificio Gran Centro, hasta el 30 de junio del año en curso.

La Paz, 15 de mayo de 1987

AGENDA

PRESENCIA Av. Mariscal Santa Cruz Edificio Esperanza 2º piso, teléfonos: CENTRAL 372344 - 351[illegible]

LA PAZ
ESTABLECIMIENTOS FARMACEUTICOS PARA EL 21 DE MAYO

TRINIDAD c. Sta. Cruz Nº 139, Tel. 3665[illegible] VILLARREAL c. Bolívar Nº 789, Tel. 3242[illegible] MODERNA c. Mercado Nº 285, Tel. 379[illegible] VIRGEN DEL PILAR Pl. Eduardo Abaroa [illegible] 20 de Oct., Tel. 352394; SOPOCACHI [illegible] España Nº 2698, Tel. 329979; SEÑOR [illegible] QUILLACAS Av. 20 de Octubre Nº 1668, [illegible] 340681; EL SOL Av. Saavedra Nº 1774, [illegible] 351261; ACOSTA Av. Brasil Nº 1564, [illegible] 360187; VIRGEN DE COTOCA Av. [illegible] Yupanqui V. Copacabana; VIRGEN DE LAG[illegible] c. Gral. Loza Nº 368, Tel. 311014; INGAVI [illegible] Ingavi Nº 769, Tel. 328767; FUENTE [illegible] VIDA Av. República Nº 1415, Tel. 3744[illegible] SAN COSME Av. Buenos Aires Nº 1415, [illegible] 730, Tel. 362136; PAULO VI c. Tacagua [illegible] 1414, Tel. 341810; IMPERIAL c. Rodríguez [illegible] 570, Tel. 358147; SUR Av. Hernando Siles [illegible] 999, Tel. 782168; LA MILAGROSA c. Cha[illegible] Nº 3 Urbaniz. Los Pinos, Tel. 791653; LITO[illegible]RAL Av. 12 de Octubre Nº 36 Ceja El Alto.

TELEFONOS DE TERMINAL DE BUSES LA PAZ

Informaciones Terminal de Buses Tels. 3672[illegible] 367276. Transportes KORILAZO Tel. [illegible] Transportes AROMA Tel. 357449. [illegible] "NOBLEZA" Tel. 361427 Pullman ATLAS [illegible] 328621. Pullman AVAROA Tel. 327096, [illegible] COPACABANA Tel. 366783. Pullman BOL[illegible] Tel. 355854 Pullman URUS Imperial Tel. [illegible] Flota Relámpago. Tel. 369758. Flota ANDINO [illegible] 320471. Flota EL DORADO Tel. 359153. Flota [illegible] FRANCISCO Tel. 378084. Flota OBURO [illegible] 354612. Flota BUSTILLOS. Tel. 326894 [illegible] PUNATA TEL. 377909. FLOTA PANAMERI[illegible] Tel. 371119 Transportes LITORAL Tel. 3586[illegible] portes INQUISIVI Tel. 341050. Pullman URK[illegible] Tel. 353214. Transportes COPACABANA [illegible] 322888. Transportes 6 DE AGOSTO Tel. [illegible] Transportes SAN LORENZO Tel. 328911 Trans[illegible] VELOZ DEL SUD Tel. 323146. Transportes [illegible] Tel. 361321 Transportes EL CONDOR Tel. [illegible] Transportes LA PAZ Tel. 359629. Pullman AMERI[illegible] Tel. 352113 Autobuses POTOSI Tel. [illegible] Transportes 10 DE NOVIEMBRE Tel. 361133.

TELEFONOS DE URGENCIA

HOSPITAL DE CLINICAS Maternidad Tel. [illegible] TRANSITO Tel. 371224 y 371220 ASISTENCIA PUBLICA Tel. 118 + 376668 MATERNIDAD [illegible] 314414. NEUROCIRUGIA Tel. 320728 PENSIO[illegible] NADO Tel. 322823 BOLIVIAN POWER Co. [illegible] RECLAMOS, Tel. 354357. BOMBEROS Tel. [illegible] 378468 - 378469 - 119. HOSPITAL DE CLINICAS [illegible] CENTRAL Tel. 376472. ATENCION DE PARTO[illegible] DOMICILIARIO Tel. 360700 RADIO PATRULLA [illegible] Tel. 110. AASANA (Aeropuerto Informaciones [illegible] Piloto Tel. 810122. SAMAPA Tel. [illegible] DIRECCION NAL. DE INVESTIGACION [illegible] 356124 y 125128. ESTACION CENTRAL [illegible] 353510 - 352510. BUSCAMOVIL Central [illegible] Tel. 320644 Instituto Nacional de Farmaco[illegible]pendencia (INIF) Tel. 356484. Atención las 24 horas del día.

H. MUNICIPALIDAD DE LA PAZ [illegible] TELEFONO DEL RETEN Tel. 371256 [illegible] MUNICIPAL DE EMERGENCIA Tel. [illegible] 375266 TASA Reclamos Tel. 133 Informaciones [illegible] 104. Señorita Hora Tel. 117 y Larga Distancia Exterior [illegible] Tel. 356700 Interior. Tel. 101 Informes Tel. 35021[illegible]

EMPRESAS AEREAS

LUFTHANSA Oficinas Aeropuerto Tel. 811921-2[illegible] Oficinas Carga Aeropuerto Tel. 811923. AEROLINEAS ARGENTINAS Tel. 351711. AIR FRANCE Tel. [illegible] 351740 EASTERN AIRLINES INC. Plaza Venezuela [illegible] 1440 Edif. Herrmann, planta baja, Tel. Reservaciones [illegible] 351360-61-62. Aeropuerto 810114- 810115 Carga [illegible] 810215 LINEA AEREA IMPERIAL La Paz, Edificio [illegible] Mariscal de Zepita Local Comercio Nº 1, Tel. 36[illegible] 369306 Potosí Calle Matos Nº 86. Tels. 3643[illegible] Sucre Plaza 25 de Mayo Tel. 5931 Cochabamba [illegible] Heroínas Nº 3838 Esq. Baptista UNITOURS Lima [illegible] 27711 - 29832 Casilla 1078. Santa Cruz AGENCIA [illegible] CRUCEÑA DE TURISMO Suárez de Figueroa [illegible] Tels. 41068 - 36372 Casilla 3457 Tarija SAMATOURS [illegible] Sucre 620 Tel. 3394- 2600 Casilla 61

GUIA PROFESIONAL

MEDICOS

DR. ALFREDO ZEBALLOS BRAVO
ESPECIALISTA EN ENFERMEDADES DE PIEL

Atiende a niños y adultos Inmunoterapia - alergias - venéreas - Criocirugía - Implante de Colágeno.

Edif. el Cóndor 2º piso, Of. 201, Telf: 359318 - 341404. Calle Batallón Colorados (25-10/5/213467)

"ESTERILIDAD MATRIMONIAL"
Dr. JAIME FERNANDEZ VALDES
GINECOLOGO

Inseminaciones Artificiales. Estudios Seminales. Maternidad. Cirugía Especializada.
Edificio COSMOS, Piso 11, El Prado frente al Hotel Plaza. Teléfs. 377914-354714 BUSCAPERSONAS: 387990 (6-20/5/213471)

DRA. RUTH MALDONADO BALLON
GINECOLOGIA- OBSTETRICIA

Flujos vaginales anormales, hemorragias, tumores mamarios, planificación familiar, esterilidad, conyugal, menopausia, examen prematrimonial, prenatal, partos, orientación sexual de la pareja.
Consultorio: Edif. Herrmann (frente cine Monje Campero) piso 17, tardes 14 a 19 horas, favor reservar hora Tel. 350040 (22-21/5/213465)

Dr. GUILLERMO SUAREZ TEJADA, MEDICO-UROLOGO. Enfermedades y cirugía de riñones, vejiga, próstata, etc. Venéreas. Problemas sexuales. Urología Infantil. Consultorio: Edif. Cine Monje Campero. Primer Piso. Telf. 326703. Domicilio: Telf. 785617. Consultas de 18 a 20 horas.

Cambio de Consultorio
Dr. LUIS TAMAYO MENESES
Médico Pediatra

Comunica a su distinguida clientela que a partir del 1º de junio del año en curso, atenderá en su nuevo consultorio del edificio Santa Mónica (Plaza Abaroa-frente Ministerio de Defensa) mezanine, en su horario habitual.
Telf. Consultorio nuevo: 358320 Dom. 353625. Busca Móvil: 340844 - 327582
(21-5)

Dr. ALFREDO RAMIREZ TORRICO Cirujano urólogo. Estudios de Especialización Universidad de Chile, Cirugía y enfermedades de riñones, vejiga, próstata, genitales e infertilidad. Enfermedades venéreas y sus complicaciones. Avenida Camacho 1377 2do. piso Of. 4, Teléfonos 357219 y 364817. Horario: Días particulares de 16 a 19. Sábados de 11 a 12. (5-27/5/213458)

CENTRO MEDICO DE ESPECIALIDADES "LA PAZ"

Avenida 6 de Agosto Nº 2380 Tel. 343261 Buscamóvil 810136-8
-GINECOLOGIA-MASTOLOGIA. Dr. Edgar Tapia Arroyo Especializado en Glándulas Mamarias
-CIRUGIA GENERAL Y GASTROENTEROLOGIA. Dr. Edgar Ledezma Gálvez
-PEDIATRIA Y NEONATOLOGIA Dr. Alfredo Rodríguez Vargas.
-NEUROLOGIA Y NEUROCIRUGIA. Dr. Edgar Arene Rada.
-TRAUMATOLOGIA Y ORTOPEDIA. Dr. Alberto Romero Cruz.
-CIRUGIA PLASTICA Y ESTETICA. Dr. Ricardo Ayala Rojas.
-ANATOMIA PATOLOGICA Y CITOPATOLOGIA Dr. Alonso Padilla Villalta.
-LABORATORIO CLINICO E INMUNOLOGICO Dr. Jaime Quintanilla Aguirre.

Dr. FELIX SANCHEZ DE LA MATTA
GINECOLOGO - OBSTETRA
Especializado en México-Cali-Colombia

Laparoscopía, diagnóstica, Pre-natal, Partos, Planificación familiar. Esterilidad e infertilidad. Detección precoz del cáncer femenino-Menopausia. Consultas de 9 a 12:30, Edif. EL CONDOR Of. 402 4to. piso, calle Batallón Colorados final El Prado.
Telf. 327987 Reservar hora Dom. 326903.
(21-5 junio/213476)

ABOGADOS

DR. JULIO ZAPATA ZURITA
ABOGADO

Atención Asuntos: Civiles, familiares, sociales, mineros, penales administrativos.
Bufete: Edif: "Arco Iris" Yanacocha 441
Piso 11 Of. 1103
lado Palacio de Justicia, teléfono Dom: 790575. (8-22/5/213473)

LABORATORIOS

Dr. RUBEN TEJADA ANDRADE. Laboratorios de análisis clínico "Roux" - Análisis de Sangre en general, bioquímica, orinas, heces, L.C.R., jugos gástricos y duodenal, pruebas de embarazo, parasitológicos y bacteriológicos. Dirección: Edif. Mariscal de Zepita Av. Mariscal Santa Cruz Nº. 861. Esq. Pasaje peatonal Bloque "A" 2do. piso. Of. 201 (entre plazas San Francisco y Pérez Velasco). Tels. Lab. 324528. Tel. Dom. 321122 - Casilla 2665

PRESENCIA

Director: *Armando Mariaca V.*
Jefe de Redacción: *Carlos Arze C.*

Bolivia y España, una relación profunda y sincera

a visita que nos hacen los reyes de España tiene significación que excede los moldes protocolares. esenta el fortalecimiento de vínculos con la Madre y con las naciones - como la nuestra - de raíces ndígenas. Esta relación fue cimentada en el de cerca de cinco centurias: comenzó con el brimiento que derivó en la conquista, un hecho como todo episodio de armas, estuvo bajo la ncia de la espada y de los victoriosos y sus cuencias económico-sociales.

stos hechos dieron lugar a que se establezcan, os tiempos, y por encima de las entidades abo- s, nuevas instituciones representativas de un de vida español de sorprendentes y anonada- novedades. Baste mencionar, para centrar estas nes, la polémica Las Casas - Sepúlveda sobre la ión de los indios y las consecuencias de las s Ordenanzas Reales de Barcelona, que fueron as por la resistencia de los colonizadores, pese a ctorias de La Gasca.

ero hay que insistir en un hecho: nuestras nes con España se ahondaron, echaron raíces das y definitivas con la labor eficiente y ctiva de los misioneros, que enarbolaban los tes de la religión católica, y con la enseñanza y dizaje del castellano como lengua de timientos humanos, sin subestimar el aymara y el ua. La tercera consecuencia de esta relación de grandes porciones humanas fue la mezcla de s y la generación del nuevo tipo indoamericano, estizo, fermento de cambios e insumisión. El aje no sólo produjo una población en indetenido iento demográfico sino que se extendió en el las costumbres, las formas de convivencia hasta inar, sobre españoles e indígenas, la fisonomía os pueblos que fueron dominados por la sta.

spués de la independencia, fue natural que en heridas abiertas y resentimientos os. Aquellas cicatrizan y los segundos se an para dar paso a manifestaciones de dad espiritual. Esto ocurrió entre España y los s y gobiernos surgidos después de la guerra e 1809 - 1824. Se debe mencionar, muy para el uestro, boliviano, la gestión cumplida en Madrid Dr. José María Linares que culminó con el imiento pleno de nuestra independencia. entonces, casi sin interrupción, mantuvimos es con la Madre Patria.

promediar el presente siglo, las relaciones se ron grandemente porque se comprendió que eblos tienen que vivir en convivencia, en franca structiva cooperación, alejados de los factores lividen y menoscaban los sentimientos más s y leales de amor y paz entre los hombres.

amistad entre naciones salió del marco pro- de enviar ministros plenipotenciarios. Se des- en nuevas modalidades de estrechar lazos de dad. Las nuestras con España entraron en un lo ciclo con la asistencia en la seguridad social, e importante, y otros varios capítulos como los os, los educativos, los culturales y, iente, los comerciales. Así, pues, no sólo hay un miento diplomático sino humano, a más de que lación se ha fortalecido, muchas veces, con el miento de nuevos súbditos españoles que ven ía su nueva patria.

os vínculos que nos unen a España son dema- profundos y duraderos. Abarcan casi medio Lo hecho y vivido desde aquella etapa de 1492 de borrarse. Es una empresa común - con acuer- desacuerdos, como toda historia verdadera - que do huellas indestructibles y las principales son anismo que vino con los padres misioneros y el no. Eso da lugar para recordar a los reyes Isabel ndo que creyeron en las teorías del descubridor decisión de respaldarlas permitió ensanchar el hasta entonces incompleto. Por toda esa gente rra alcanza sus verdaderas proporciones y ea su dimensión y comienza a darse y recibirse cambiarse. El viejo mundo, un poco empo- conoce la riqueza a raudales y disfruta de su menos la Madre Patria, imprevisora.

visita de los reyes católicos modernos - Juan y Sofía - y la proximidad del quinto centenario scubrimiento, hacen pensar, también, en la ncia de renovar los ideales del Libertador que proyectaba una Confederación de naciones centroamericanas para solidarias en una sola fortalecida. A eso tienden muchos proyectos de ón y complementación para balancear las dades que hoy dividen a las Américas.

stras relaciones con España, mantenidas tanto tiempo, tienen ingredientes cada vez más s para ser cada día más fecundas.

Tema de supervivencia

Por Wálter Montenegro

La amenaza que representa el desarrollo tecnológico de las armas nucleares viene compitiendo con los desbordes de la ciencia ficción. Sólo falta el aterrizaje, en algún lugar como la "Muela del Diablo", de seres extraterrestres con orejas puntiagudas y cejas de trazo triangular.

Ese desarrollo ha alcanzado dimensiones absolutamente demenciales cuya expresión más simple es la de tener arsenales de bombas nucleares capaces de destruir no una sino muchas veces la tierra entera y, sin embargo, seguir fabricando más y más bombas.

Las negociaciones de Ginebra para el desarme - sin que nadie se enoje, rompa relaciones ni quiera retirar sus proposiciones, como ya se sugiere que hagamos los bolivianos en el pleito del mar - se habían convertido en un moroso ejercicio diplomático, en medio del cual el presidente Reagan lanzó, con su habitual euforia, la idea de formar un "paraguas nuclear" sobre los EE.UU. que, según los expertos, sólo serviría para provocar lluvias más torrenciales de bombas más grandes y destructivas.

Por su parte, hace tiempo que Gorbachov empezó a desconcertar a propios y extraños. No sólo sonreía frecuentemente sino que parecía tener un auténtico sentido del humor, sin necesidad de sacarse el zapato y golpear su pupitre en las Naciones Unidas como aquel simpático pero demasiado crudo campesino, Nikita Khruschev. Como espectáculo antes desusado ahora se puede ver a Gorbachov caminando por las calles, visitando fábricas y conversando con transeuntes y obreros; y, abiertamente, admite las fallas de la economía soviética proponiendo la adopción de incentivos para la iniciativa privada parecidos a los de la N.E.P. de Lenin en 1921.

En otro terreno, empezó a aflojar los resortes de la represión sobre los disidentes, liberando, entre otros, al físico nuclear Sakharov que pudo hablar con periodistas extranjeros y exponer sus ideas en un congreso internacional de científicos propaz.

Acompañado de su atractiva y hasta elegante esposa - lo que también es una novedad - el líder soviético organizó y protagonizó recientemente una reunión de intelectuales y artistas de Occidente incluidos Graham Greene, John Galbraight, Gore Vidal, Gregory Peck, Claudia Cardinale, Yoko Ono, etc., etc., y no sólo eso sino que Gorbachov parece haber convencido a todos de sus buenas intensiones sobre la glasnost, apertura o "destape" del sistema soviético; hasta a esa dama que parecería tener alma y ropa interior de acero inoxidable que es la señora Thatcher.

Finalmente, Gorbachov ha propuesto a los Estados Unidos y a los dirigentes de NATO planes de desarme tan avanzados que seguramente habrían causado más de un infarto a algunos de los deshumanizados colaboradores que rodean al presidente Reagan, si los robots tuvieran corazón. Primero fue "la opción cero", originalmente propuesta pero luego abandonada por los Estados Unidos, para desmantelar prácticamente todos los proyectiles nucleares - occidentales y soviéticos- instalados en Europa. Y después, lo que hasta entonces se había considerado inconcebible, que Gorbachov admitió la inspección mutua, en el terreno, para verificar el cumplimiento del acuerdo suscrito; o sea el conjunto de lo que ahora se llama la "opción super-cero".

Lamentablemente, las proposiciones de Gorbachov han caído en un Washington un tanto descompaginado por el affaire de Irangate. No el mejor momento para manejar serenamente asuntos tan delicados, pero dice una autorizada publicación norteamericana: "La proposición de Gorbachov a NATO es muy difícil de rehusar".

En buena hora que así sea y que la competencia entre los dos monstruos nucleares no sea sobre quien se arma más sino sobre quien propone las mejores formas de desarme para salvar de la destrucción al mundo. Ese mundo del que hasta nosotros formamos parte, razón por la cual su supervivencia nos interesa directamente.

La seguridad social

Por Arturo Bueno Mendoza

Era de esperar que se continuara con el vapuleo a los Seguros Sociales. Es que en el gobierno parece que no hay gente que comprenda la Seguridad Social.

El actual ministro de Salud es muy nuevo en este campo; lo demostró desde la Caja Ferroviaria de la que fue su presidente antes de asumir ese despacho. El IBSS con tanta gente conocida, que en su momento no supo traducir en hechos las concepciones del primer Código, "el instrumento jurídico más avanzado del mundo", se descalifica por sí mismo y todo hace ver que no será de él de donde provenga el cambio que se requiere.

Es así que a instancias del gobierno, elabora esa entidad un proyecto de nuevo Código, que hablando de UNIVERSALIZACIÓN, pretende el viraje de los Seguros a la Seguridad Social en un lapso de cinco años siguiendo un camino ya conocido en su mayor parte. Se trata, en realidad, de un planteamiento lírico que no sale del marco de los Seguros.

Lo que no se esperaba, emerge como respuesta a las exigencias de la COB, una disposición gubernamental que habla también de UNIVERSALIZACION, y cambia el ordenamiento vigente de manera novedosa.

Dice que se mantendrá el nivel de los aportes, pero, en verdad, se reducen los aportes patronal y estatal; no puede decirse lo mismo del laboral porque el aporte a la complementariedad era voluntario.

Importante en esas disposiciones traducidas luego en la ley 924 de 15 de abril, es la determinación de otorgar la administración de los Seguros a corto plazo a las cajas básicas y los diferidos a las complementarias, novísima medida de la que habrá que esperar sus efectos, ahora completamente inciertos.

No se puede negar, en cambio, que con esta nueva situación, habrá necesidad de apelar a una drástica disminución de personal administrativo, aspecto que infelizmente se tenía que encarar en algún momento. Es que fue tanta la gente que, gobierno de turno, se encargó de atiborrar a los Seguros, que ahora uno de ellos, tendrá que borrar con el codo lo que escribió con la mano, aún sabiendo que ese solo camino no será la solución.

Por otro lado, los más de los Fondos Complementarios fueron pésimamente manejados por "administradores" que, con la delicada función de pagar las rentas, reciben un premio que no les corresponde.

En todo este ajetreo, lo que no cabe es hablar de UNIVERSALIZACION porque ésta es ya Seguridad Social y las medidas son para los Seguros.

Es que la Seguridad Social no será producto, nunca, de una medida gubernamental aislada. Para llegar será necesario, previamente, formular una POLITICA DE SEGURIDAD SOCIAL que debe ser introducida por el gobierno apelando a todos sus recursos, utilizando todo el PODER DEL ESTADO y ser sostenida hasta que logre réditos.

Y para quienes no han terminado de comprender esta Institución, recuérdese que su efecto multiplicador a nivel de la comunidad es grande; que el beneficio es para el pueblo.

Por eso la Seguridad Social es el desafío de la crisis.

La NOTA del día

Señor Presidente:

Como usted se habrá convencido, cualquier incitación a la austeridad en gastos, es desoída por sus colaboradores. Todo muestra que vivimos en un país rico y poderoso y que podemos gastar divisas "a manos llenas". La crisis económica para los funcionarios del gobierno no existe y cualquier negociación debe ser motivo para el viaje de frondosas y caras, carísimas delegaciones.

Un ejemplo es el caso de los "negociadores" con la Argentina sobre el gas: dice una información que son "diez y ocho los miembros de la delegación para el área económica" y de éstos sólo cuatro para el caso del gas. Sería interesante que los ministros de Energía, Planificación y Finanzas expliquen las causas para una delegación tan nutrida que le cuesta al país muchísimos miles de dólares.

Por otra parte, ¿qué pueden hacer 18 personas en las negociaciones? ¿No bastaban dos o tres con los suficientes conocimientos y la capacidad negociadora del caso? Esas diez y ocho personas creyeron, seguramente, que "impresionarían" a los funcionarios argentinos y que las cosas saldrían "a pedir de boca" en las primeras de cambio. Por el contrario, el resultado - hasta ahora al menos - es totalmente negativo para nuestros intereses.

Sería bueno, señor Presidente, que el gobierno - especialmente ministros y personal subalterno - se den cuenta de que el país está en crisis, que no podemos gastar más de lo debido y, cuando se gaste alguna suma, esté bien invertida y sea para conseguir resultados positivos.

De usted, respetuosamente

Santiago

La voz de la esperanza

Por Emilio Pérez Barrios

o gran impresión el pronun- LLAMADO A LA ESPERAN- erencia Episcopal reunida en por cuanto con un criterio solidaridad con el prójimo, la mido la defensa valiente y s desamparados, de los de todas las víctimas del D.S. ar en cuenta ideologías ex- n o a intereses temporales. enes pretenden ser los por- clases oprimidas y sufridas, o en el poder y no quieren de realidad del país porque gura, están ocupados en sus iendo planes para el año a más sensible y objetiva, panorama como la única y poderosa identificada con exigir a los poderes del s concretas a la crisis social o ofrecimientos ni paliativos

iltante no es indiferente al y por ello asume la posición nde, quizá en la esperanza xhortaciones conmueven el espíritu rígido y duro de los que gobiernan que paradógicamente dicen ser cristianos.

Todos sabemos de la complejidad del problema económico financiero del país; de la hiperinflación que ha arribado al otro extremo de la recesión económica, de la paralización, de la relocalización, del contrabando, de la asfixia de la industria nacional, de la disminución drástica del consumo, del congelamiento de sueldos y salarios, de la falta de mercado para los productos agrícolas desfavorecidos por el contrabando de productos similares, con una estabilización monetaria con pobreza y exhuberancia de impuestos como el IVA. Sin embargo, la clase gobernante no se anima a salir del cepo en que se ha colocado, permanece inmóvil en espera de capitales de inversión, de créditos internacionales, en espera de un milagro que no llega.

El país no puede ilusionarse en la inversión de capitales extranjeros, por cuanto las transnacionales ya no se interesan por las materias primas de la minería, mucho menos desean invertir en la agricultura por la limitación de los mercados. Dentro de la gran división internacional del trabajo, Bolivia esta signada como proveedora de minerales pero como los precios no son remunerativos, los minerales ya no interesan, además, surgen otros centros de producción a menor costo. En estas circunstancias adversas, el Estado boliviano debe recurrir a medidas heroicas como gestor y promotor de la economía, habida cuenta de que la empresa privada en Bolivia es más comercial que productiva.

Una de las formas de contar con algún fondo de inversión, fuera de los créditos que pudieran lograrse, sería aplicar la política peruana sobre la deuda externa. Debe pagarse el servicio de la deuda externa solamente en una proporción mínima del total de las exportaciones, y mejorar paulatinamente los medios de pago de la población para incentivar el consumo y reactivar la economía, vía inversiones del Estado. A este propósito el Art. 141 de la Constitución dice: El Estado "podrá también, en estos casos, asumir la dirección superior de la economía nacional. Esta intervención se ejercerá en forma de control, de estímulo o de gestión directa".

Balcón del Vaticano

Droga y esperanza

Por Fr. Pedro de Anasagasti (OFM)

La Iglesia y la droga

La Iglesia no se ha callado ante el avance criminal de la droga. Apenas hay discurso de Juan Pablo II dedicado a los jóvenes -¡y son tantos cuantos países visita!- en los que no denuncie el espantoso peligro y les anime a superar tan fatídica realidad.

Claro que no se debe esperar de la Santa Sede un documento científico sobre la esencia de los males de la droga y de sus perniciosos efectos personales, familiares y sociales; ese informe es propio de los científicos especializados en el mundo de los alucígenos.

La Iglesia ha hecho mucho más. Para que no se diga que camina retrasada, como en el furgón de cola, llamamos la atención sobre el discurso de Juan Pablo a la comunidad terapéutica de toxicómanos, en Viterbo (Italia), de 27 de mayo de 1984, que cumple tres años.

Juan Pablo no se contenta con lamentar el mal; su estrategia se mantiene en las siguientes etapas: reconocimiento, denuncia, esperanza y acción.

Reconocimiento y denuncia.

"Entre las amenazas que hoy se tienden contra la juventud y toda la sociedad, la droga se coloca en los primeros puestos como peligro tanto más insidioso cuanto más invisible, no valorado todavía adecuadamente según la amplitud de su gravedad. Lo que más impresiona es la constatación de que, a pesar de la visión de los tristes espectáculos, que la droga pone bajo los ojos de todos en los hechos de la crónica cotidiana, el contagio se difunde, como mancha de aceite, ampliando progresivamente sus tentáculos.. El número creciente de toxicómanos está señalado unánimemente por las encuestas sociológicas, por las alarmas de la magistratura, por la cantidad cada vez mayor de material secuestrado por la policía.. Es la organización de la muerte a nivel intercontinental". Ahí va la denuncia para quienes protestan de la impasibilidad y silencio de la Iglesia frente al devastador drama de la drogadicción.

Esperanza y acción

El mero lamento puede agravar el problema desalentando a quienes lo escuchan y creen que no cabe esperanza positiva de solución. Mas el Papa constata que está frente a grupos que dedican su dinero y su tiempo a la redención de los drogadictos, ora porque en su familia hay víctimas del mal, ora por pura responsabilidad evangélica en la que se ven inmersos. "Ante el estallido de esta devastadora epidemia, la Iglesia, fiel al mandato de su divino Fundador de acudir allí donde haya un ser humano que sufre, que tiene sed, hambre, que está en la cárcel, se ha movido a las primeras alarmas, consciente de que la droga es, a la vez, sufrimiento, hambre, sed, cárcel". Es decir, que todas las obras de misericordia hallan su escenario en los drogadictos, en cuanto que en su tenebroso recinto se dan específicamente todos los males que pretende superar el ejercicio humano de las obras de misericordia.

No hay que perder toda esperanza, al comprobar que no todos los drogadictos se consideran vencidos, ni que su curación sea imposible cuando se hallan ambientes adecuados. La experiencia triunfal de algunas instituciones particulares son base para una esperanza, y para una campaña colectiva basada en la acción, no en puras lágrimas y suspiros. "La solución global requiere el concurso de otros factores, más aun, la colaboración de toda la sociedad: padres, escuela, ambiente social, instrumentos de comunicación, organismos nacionales e internacionales".

Donde cabe la esperanza, no se admite el cruzarse de brazos. Todas las experiencias de fármacos y operaciones quirúrgicas se verifican primeramente en escala reducida, a fin de probar su posibilidad y eficacia; una vez demostrada su validez, pueden verificarse en escala universal. Las comunidades terapéuticas, controladas por la Iglesia, son un signo de esperanza; hay que buscar su extensión a escala mundial.

No todos los drogadictos profesionales se consideran vencidos por el mal, particularmente cuando se enteran de experiencias sanables realizadas en diversos lugares del mundo, lo que nos permite concebir grandes probabilidades de una curación a gran escala. "El ejemplo de tantos jóvenes que, deseosos de substraerse a la espiral de la droga, se afanan con fuerza por reconstruir su vida, sirve de estímulo a todos, padres, educadores, autoridades, para mirar adelante con confianza". Pero hay que comenzar por purificar a las autoridades que verifican la venta ilegal o la permiten por codicia de la ganancia ilícita; hay que sacar a los padres de su angelismo de convencerse neciamente de que sus hijos están demasiado bien educados como para caer en las garras de la droga; hay que animar a los educadores para que inyecten horror a la droga e ilusión por huir de ella o por salir de su recinto dominador; hay que concientizar a todos los ciudadanos a que, con la denuncia de "camellos" y transportistas, purifiquen el ambiente. Las experiencias tristísimas, cada día más conocidas, debidamente divulgadas en escuelas, iglesias, hogares, sociedades y ambientes juveniles, ayudarán a la erradicación -aunque sea parcial- de una plaga que extiende sus tentáculos como pulpos estranguladores.

Sin olvidar que la entrega a la drogadicción es, casi siempre, consecuencia de un desarrollo social. "Quizás la causa mayor de la fuerza con que la droga hace presa en el espíritu juvenil está en la indiferencia ante la vida, en la caída de los ideales, en el miedo al futuro. Sin la perspectiva de los grandes valores, la persona humana, especialmente si se halla aún en su primavera, cuando no tiene razón para vivir y pensar con ilusión en el porvenir, trata de huir del presente para refugiarse en sucedáneos o en la nada".

Juan Pablo II ofrece la denuncia, el lamento, la esperanza, la invitación a la acción, el diagnóstico y los remedios; y todos somos responsables en aplicarlos en su ambiente.

Protocolo modificatorio destinado a reactivar la integración andina

Por Matilde Wolter - (Especial de IPS)

QUITO.- Controvertidos y esenciales cambios para el proceso de integración, incluidos en el protocolo modificatorio y en sus decisiones anexas, aprobaron este martes en la capital ecuatoriana los representantes de los países miembros del Pacto Andino.

La casi abolición de la Decisión 24 - que regulaba el tratamiento a la inversión extranjera -, la liberación del comercio, una nueva modalidad de integración industrial y la eliminación del programa automotriz, son algunas de las principales innovaciones introducidas en el proceso, del que participan Ecuador, BOLIVIA, Perú, Colombia y Venezuela.

El protocolo modificatorio, siete decisiones anexas y un plan de emergencia, fueron firmados este martes en Quito, en una ceremonia que contó con la presencia del presidente León Febres Cordero.

El documento y las decisiones están destinadas a reactivar el pacto tras un largo período de estancamiento por la inadecuación entre los mecanismos del Acuerdo y la realidad de crisis de la subregión, que originó generalizados incumplimientos entre sus socios.

Sin embargo, la euforia inicial por la firma del protocolo - acordada en una reunión-desayuno en Lima, donde según trascendió hubo claudicaciones y concesiones y un sorpresivo acuerdo antes de mediodía -, dio paso a un moderado optimismo en algunos sectores y, en otros, a abiertos reparos.

"El protocolo modificatorio es producto de una negociación política y por lo tanto tienen muchas fallas y concesiones", aseguró este miércoles en reunión con algunos corresponsales extranjeros, el coordinador de la Junta del Acuerdo de Cartagena (JUNAC), Jaime Salazar.

La JUNAC - organismo técnico del Pacto Andino - fue la encargada de la redacción final del protocolo y desde marzo de 1986 tomó en sus manos el proceso de negociación del mismo, estancada casi dos años, gestión que culminó en Quito esta semana.

A juicio del colombiano Salazar, pese a que el protocolo no es de todo su gusto "se adapta a las circunstancias de crisis de la región", ya que es "un esfuerzo muy grande, del cual no se puede esperar frutos grandes ni a corto ni a mediano plazo".

Según el ministro de Industrias del Perú, Manuel Romero, entretanto, sus país cedió posiciones al suscribir el documento, ya que este no cumplía con "todas las aspiraciones peruanas".

Dentro de las condiciones que vive la región el protocolo aparecía "como la mejor fórmula de integración porque es un documento realista", reiteró hoy cautamente Romero.

Trascendió aquí que el gobierno del Perú defendió hasta último momento, en el histórico y, efectivo desayuno de Lima, la no modificación de la Decisión 24 y finalmente terminó por aceptar que se reemplazará por la Decisión 220, en aras de la integración.

La nueva decisión, elimina prácticamente todas las restricciones al capital foráneo, dejando estas a criterio de cada país. Sólo mantiene el régimen común en lo que respecta a las empresas foráneas que quieran acceder al mercado ampliado, a las que se les pide se reconviertan en mixtas o nacionales.

La antigua Decisión 24 había sido atacada duramente por BOLIVIA, que pidió su supresión total, por Ecuador y también por Colombia, países que consideran que ahuyentaba al capital extranjero.

BOLIVIA también cedió en Lima al abandonar su exigencia de que se incluyera en el protocolo un apoyo a su tesis de salida al mar a cambio, eso sí, de que se estableciera un programa especial de cooperación para ese país.

Esta tesis, fue aceptada por los plenipotenciarios y se le dio forma a través de la Decisión 222, que contempla para ese país

(Pasa a la pág. 12)

Dios nos habla cada día

Jesús dijo: "Yo los he amado a ustedes como el Padre me ama a mí; permanezcan en mi amor. Si guardan mis mandatos, permanecerán en mi amor, así como yo permanezco en el amor de mi Padre, guardando sus mandatos.

Yo les he dicho todas estas cosas para que participen en mi alegría y sean plenamente felices". (Jn. 15, 9-11).

REFLEXIONEMOS JUNTOS

¿Cómo guardamos los mandatos del señor? Conforme lo hagamos aseguramos nuestra salvación. Es importante no sólo guardar los mandamientos de Dios sino que es necesario permanecer en su amor; es decir, en su gracia. Roguémosle que fortalezca nuestra fe y nos haga más serviciales con nuestros hermanos, como medio para cumplir efectivamente su ley.

Cancillería conducirá ...

(Viene de la pág. 1)

perar todos los aspectos que deben dilucidarse sobre las relaciones bilaterales boliviano-argentinas. Menos aún fijar precios para el gas natural. El año pasado, se firmaron compromisos entre ambos países que deben dejarse claramente establecidos antes de pretender fijar precios al gas exportado.

Más adelante explicó que en tanto no se logren criterios ecuánimes para ambas partes, es prematuro referirse a los precios que regirán para el gas. Por de pronto, aunque así lo haya planteado Gas del Estado a YPFB no existen fundamentos técnicos ni económicos suficientes para una baja del 50% en el precio.

Hizo notar que constituye la peor táctica asumir de entrada una posición derrotista en esta o cualquier negociación internacional porque ello debilita la actuación de los delegados nacionales."Es necesario pertrecharse en una actitud positiva porque estoy seguro que con una mayor informaciópn sobre el mercado mundial de hidrocarburos, la importancia de nuestras relaciones con un país tradicionalmente amigo, se logrará -posiblemente después de muchas rondas de negociación- resultados satisfactorios para ambos países".

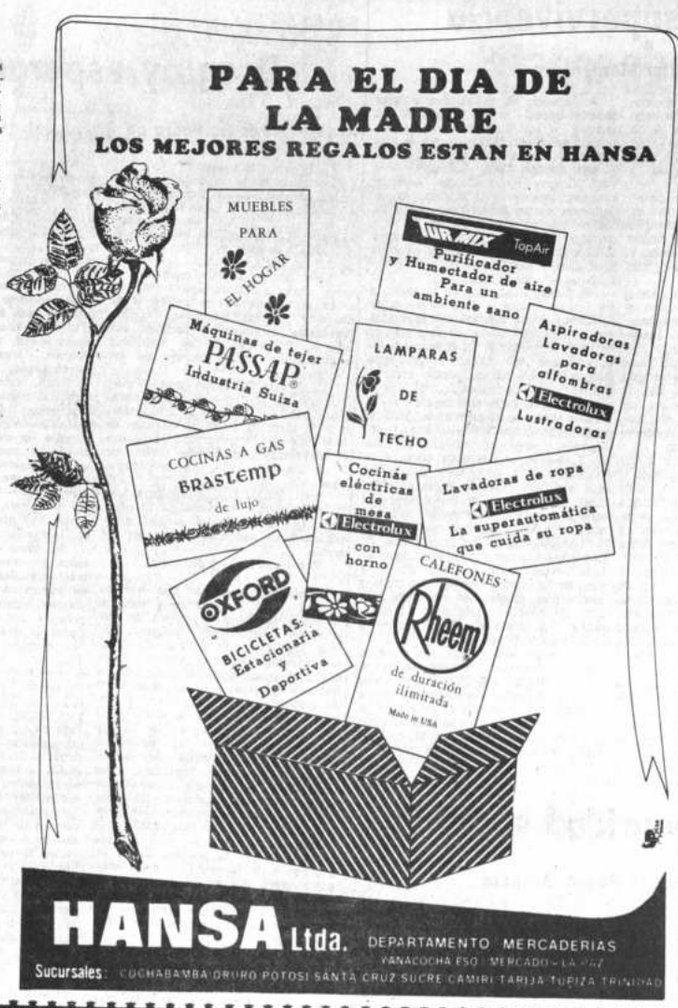

SOLICITADA
BANCO DE CREDITO ORURO S.A.
A LA OPINION PUBLICA

SE DISPUSO JUDICIALMENTE INTERVENCION DE LA COMPANIA MINERA ORLANDINI LTDA. PARA REMATAR SUS BIENES Y PAGAR SU DEUDA POR MAS DE 7.5 MILLONES DE DOLARES AL BANCO DE CREDITO ORURO S.A.

SEÑOR JUEZ DE PARTIDO SEXTO ORDINARIO EN LO CIVIL

Solicitan INTERVENCION de la Compañía Minera Orlandini Ltda.

BENJAMIN GARNICA CLAURE Y HUMBERTO CHAMBI BOHORQUEZ, por el BANCO DE CREDITO ORURO S.A., dentro del fenecido proceso ejecutivo seguido contra la COMPANIA MINERA ORLANDINI LTDA. por cobro de Dólares Americanos 1.619.301,49; Francos Suizos 1.000.000; Libras Esterlinas 19.434.40 y Pesos Bolivianos 385.000.-, presentándonos ante Ud, con la debida consideración exponemos y pedimos:

SOLICITAN INTERVENCION DE LA COMPAÑIA MINERA ORLANDINI LTDA.- Encontrándose ejecutoriados y por consiguiente con la autoridad de cosa juzgada los fallos dictados en el proceso señalado al exordio y en vista de que por imperio del art. 80 del Código de Minería no son susceptibles de embargo las concesiones mineras, mientras se tramite el remate de los bienes de la Compañía Minera ejecutada, al amparo de lo previsto por los arts. 183, 186 y siguientes del Código de Minería, así como los arts. 164 y 165 del Código de Procedimiento Civil, impetramos a Ud, se digne disponer la INTERVENCION de todas las concesiones mineras y bienes de la COMPAÑIA MINERA ORLANDINI LTDA. , designando interventores de las mismas a los señores GUILLERMO SALAMANCA ARRATIA, mayor de edad, ingeniero de minas, con C.I. Nº 1251264-Potosí, domiciliado en Av. Mariscal Santa Cruz Nº 1285, Edif. "Bolívar", piso 9, Of. 901 de esta ciudad y hábil por ley y JAVIER FERREIRA SANCHEZ, mayor de edad, abogado, con C.I. Nº 35107- LP, domiciliado en Edif. "Ballivian" ubicado en calle Mercado, piso 6 Of. 610, de esta ciudad y hábil por ley; a quienes deberá encomendarse la mencionada intervención en los aspectos económico, financiero, administrativo y técnico, siendo las funciones de los interventores las señaladas por el art. 187 del Código de Minería y 165 del Código de Procedimiento Civil. Para este efecto le solicitamos disponga la notificación de los interventores, emplazándoles a que comparezcan a prestar su declaración de aceptación y posesión en dichos cargos previo juramento de ley, debiendo realizarse esta audiencia pública el día y hora que su Autoridad se dignará fijar en las oficinas de la Compañía Minera Orlandini Ltda. ubicadas en Plaza Avaroa sobre la calle Sanchez Lima Nº 2440 de esta ciudad; requiriendo la ayuda de la fuerza pública si fuere necesario, previas las notificaciones y formalidades de ley.

Será Justicia, etc.

La Paz, 12 de mayo de 1987

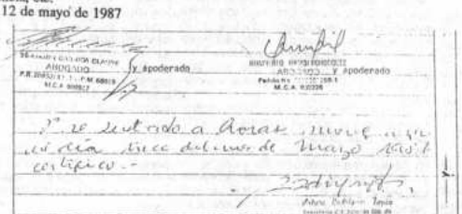

A, 14 de mayo de 1987

VISTOS: En ejecución de fallos el memorial que antecede y; CONSIDERANDO: Qué, según los artículos 80 y 183 del Código de Minería no procede el embargo ni secuestro de las concesiones mineras para el remate de las mismas, sino su intervención conforme lo disponen los arts. 186 y 187 del mismo Código; por lo que es legal la solicitud que antecede tratándose de fallos pasados en autoridad de cosa juzgada.

Qué, para proseguir con el trámite de la ejecución se hace necesario designar interventor o interventores de la Compañía Minera Orlandini Ltda., a cuyo efecto el art., 186 del Código faculta al juez, a pedido de parte, a designarlos, por lo que corresponde realizar dicho nombramiento.

...Qué, para hacer efectiva la intervención, como el ejercicio de las funciones de los interventores se hace necesario fijar día y hora para audiencia pública en la oficina central de la empresa intervenida para la toma de juramento y posesión del cargo de los mismos en presencia de los ejecutivos y personal de la empresa.

POR TANTO: Se dispone judicialmente la INTERVENCION económica financiera, administrativa y técnica de la compañía Minera Orlandini Ltda., comprendiendo todas las concesiones mineras que explota, hubiese dado en arrendamiento o transferido a cualquier título a partir de la dictación del auto intimatorio a fs., 84 o sea a partir del 18 de junio de 1982, con más las instalaciones, maquinarias herramientas y otros implementos que se consideran inmuebles por su destino; así como los minerales producidos y por producirse por la compañía. Al efecto se designa como interventores a los señores Guillermo Salamanca Arratia y Javier Ferreyra Sánchez a quienes se tomará el juramento y ministrará posesión en el cargo, en audiencia pública, a realizarse en las oficinas principales de la Empresa Minera Orlandini Ltda. ubicadas en la plaza Avaroa Nº 2440 de esta ciudad el día viernes 22 de mayo del presente año de 1987 a horas 16, bajo apercibimiento de derecho.-

Ante Mí:

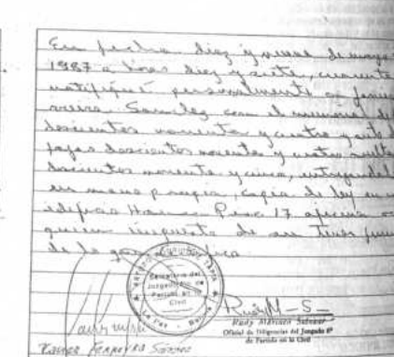

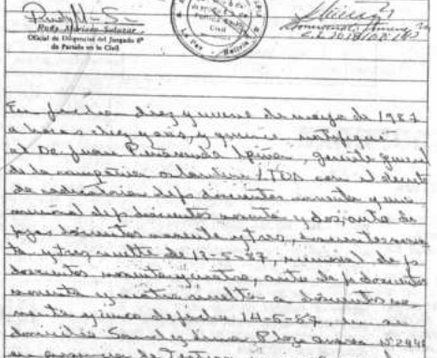

ACTUALIDAD INTERNACIONAL

...ocupa en Argentina desacuerdo ...entre civiles y los militares

Por Oscar J. Serrat

...NOS AIRES, 30 (AP).- El desacuerdo político ...Fuerzas Armadas y el resto de la sociedad argen...una de preocupación en este país y los obser...o consideran como riesgo potencial para la es...d del sistema democrático.

...requemores datan de 1930 en que el ejército de...presidente Hipólito Yrigoyen, quebrando una ...de estabilidad constitucional de tres décadas. A ...entonces hubo otros cinco golpes militares, el ...ce 11 años, así como múltiples asonadas.

...embargo, las mutuas desconfianza y hostilidad ...ayor parte del mundo político-social y las Fuer...das alcanzaron un grado sin precedente a partir ...de 1976. Y el clima se agravó al denunciarse y ...judicialmente violaciones a los derechos hu...

...eridas de la denominada "guerra sucia" del ...militar anterior contra organizaciones gue...le ultraizquierda, siguen abiertas. El tema del ...exculpación a violadores de los derechos hu...mina la vida política desde hace varios meses.

...tentos por superar las divisiones entre militares y ...han tenido éxito hasta ahora.

...ierno el presidente Raúl Alfonsín, en funciones ...e 11 meses, ofreció a las Fuerzas Armadas que ...nas se depuren y castiguen a los responsables de ...s, proponiendo la virtual exculpación de la ma...os oficiales involucrados en denuncias por tor...tenciones ilegales o ejecuciones sumarias de

...yor parte de los partidos opositores y las en...manitarias critican, desde un comienzo, esta ...e Alfonsín, calificándola como inconducente y ...jo que las Fuerzas Armadas jamás condenarían a sus propios miembros.

...ocho, desde fines de 1983, cuando comenzaron los ...ientos ningún militar ha sido condenado por los ...castrenses. Ello provocó la intervención de la ...deral, que constituye la segunda instancia del ...lar, haciéndose cargo de los juicios.

...Fuerzas Armadas siempre rechazaron la lle...e sus métodos, aún ante la comprobación oficial ...ación en gran escala de la tortura, así como la ...ón y segura muerte de por lo menos 8 9 ° de...os militares sostienen que libraron una guerra y ...nflicto lo importante es el resultado.

...incipal preocupación actual de los sectores po...de en que la falta de una antocrítica militar por ...de métodos calificados por la justicia de atroces...tes, representa un peligro potencial para la es...democrática.

...discrepancias acerca de cómo enfrentar este

...n confía en integrar a los militares eliminando el ...motivo de irritación castrense: poner término a ...contra oficiales de nivel intermedio e inferior, ...al envió al congreso un proyecto de ley de "o...debida".

...idades humanitarias y los partidos de izquierda ...en cambio, que resulta ingenuo e ilusorio esperar ...a menos que se proceda a una reestructuración ...ta, dicen, debería comprender el cambio de los ...de estudio y de profesores de escuelas e ins...trenses. También piden una integración de los ...diciales en universidades y centros de ca...civiles.

...ierno admite que esos cambios son necesarios y ...la oposición un estudio en conjunto de las refor...las opositores temen que Alfonsín haya perdido ...os años y que ahora esas modificaciones resulten ...plicación, ya que los institutos armados parecen ...erado la situación de derrota política que tenían

En Chile
Cardenal Silva descarta candidatura presidencial

Por Carlos Cisternas

SANTIAGO DE CHILE, 20 (AP).- El cardenal Raúl Silva Henríquez indicó que "nunca ha aspirado ser candidato a la presidencia", al responder a sectores disidentes que han propuesto su nombre para oponerlo al general Augusto Pinochet en una posible elección presidencial.

La prensa publica hoy un desmentido del secretario del prelado, a tiempo que los diarios nuevamente dan a conocer variadas opiniones en favor de su candidatura, incluso del dirigente comunista chileno Luis Guastavino, exiliado en Buenos Aires.

"El señor cardenal no desea, ni nunca ha aspirado ser candidato a la presidencia, ni ejercer ese u otro cargo similar", señala el desmentido de dos párrafos entregado por su secretario, el sacerdote Luis Eugenio Silva, quien dijo que lo hacía por encargo del purpurado.

Añade que Monseñor Silva Henríquez ha servido toda su vida a la Iglesia Católica y que "está dispuesto a continuar sirviendo a ella y a su país como sacerdote".

El desmentido parece estar destinado a desalentar los esfuerzos de sectores políticos opositores que acogieron la idea del ex senador derechista Julio Subercaseaux quien dijo que sólo el prelado podía unir tras sí a los divididos opositores del general Pinochet.

El diario opositor Fortín Mapocho publica hoy declaraciones del ex- senador disidente del gobierno, según las cuales el cardenal "no respondió que sí ni no" en diciembre pasado cuando le fue hecha formalmente la petición.

Sectores disidentes estiman que Silva Henríquez contaría con el apoyo de derechistas e izquierdistas para derrotar a Pinochet en una elección presidencial que la oposición esta demandando insistentemente después de 13 años y medio de régimen militar.

El prelado, que cumplirá 80 años en septiembre próximo, fue un tenaz crítico de Pinochet cuando era Arzobispo de Santiago, cargo al que renunció en 1983 al cumplir 75 años, según disposiciones vaticanas. Esta retirado de la vida pública aunque de vez en cuando participa en ceremonias u homenajes a su persona.

Gobierno de Chile autoriza el retorno de 104 exiliados

SANTIAGO DE CHILE, 20 (AP).- El gobierno militar autorizó hoy el regreso al país de 104 exiliados políticos, entre ellos dos prominentes líderes de la proscrita izquierda marxista.

La decisión anunciada esta tarde por el ministro del Interior, Ricardo Garcia, reduce a 664 el número de chilenos oficialmente prohibidos de retornar a su patria por motivos políticos. Organismos de derechos humanos, sin embargo, dicen que la cifra real es mayor.

La lista de hoy incluye a los ex senadores Aniceto Rodriguez y Raúl Ampuero.

Rodríguez, quien vive en Caracas, fue secretario general del Partido Socialista del ex presidente Salvador Allende, derrocado por los militares en 1973. Ampuero, radicado en Roma, es líder del pequeño Partido Socialista Popular, que nació de una escisión de los socialistas de Allende.

AMERICA LATINA

VENGANZA DE NARCOTRAFICANTES

MEXICO, DF, 30 (EFE).- La muerte de ocho personas, que en principio se pensó era resultado de una "misa negra", se debió a una venganza de narcotraficantes, según informó hoy la procuraduría (fiscalía) de la Ciudad de México. El pasado primero de mayo comenzó la "historia negra", cuando se denunció la desaparición de Celia Campos de Klein. En el último sitio en que se vio con vida a la mujer se encontraron ramas de pirú, huevos y otros artículos utilizados en rituales satánicos. El cuerpo de Campos de Klein apareció, unos días más tarde, en un canal de "aguas negras", donde también se encontraron otros siete cadáveres, que de alguna manera tenían relación con la empresa en la que trabajaba Celia, una compañía de extintores.

DIVISION EN PARTIDO BRASILEÑO

BRASILIA, 30 (EFE).- La división en el gobernante Partido del Movimiento Democrático Brasileño (PMDB), la mayor fuerza política del Brasil, impidió que esa colectividad decidiera anoche su posición frente a la Duración del mandato del Presidente José Sarney: El grupo del PMDB en la asamblea nacional constituyente intentó adoptar una posición definitiva sobre el tema, un día después que el Presidente Sarney anunciara en un mensaje radio televisado a la nación que permanecerá en el gobierno hasta 1990. Los senadores y diputados del PMDB debían decidir entre un mandato de cuatro años o apoyar la propuesta de Sarney. Luego de un debate de casi cinco horas, la votación fue suspendida por falta de quorum, en maniobra atribuida por sectores de la izquierda del PMDB al líder del gobierno en la asamblea nacional constituyente, Carlos Santana.

PERU FIRMO ACUERDO CON MEXICO

LIMA, 30 (AP).- El secretario de Hacienda y Crédito de México, Gustavo Petricioli y el ministro de Economía y Finanzas del Perú, Luis Alva Castro, suscribieron anoche un convenio de crédito recíproco por un total de 75 millones de dólares, para el financiamiento de compras de productos de ambos países. De acuerdo al compromiso, México adquirirá productos peruanos por un valor de 25 millones de dólares, a través de la Corporación Estatal Financiera de Desarrollo (COFIDE) y el Perú podrá hacer lo propio por un valor de hasta 50 millones de dólares, con la utilización de una línea de crédito abierta por el Banco de México. Según anunció el ministro Alva, Perú adquirirá maquinaria, medicinas y otros productos mexicanos que requiere.

Acusan de avaricia a grupos aliados con los "Contras"

WASHINGTON, 20 (AP).- Funcionarios norteamericanos han dicho que la avaricia personal suscitó numerosos "negocios favorables" que redundaron en el enriquecimiento de muchos aliados del movimiento rebelde nicaragüense, según documentos y declaraciones formuladas ante el Congreso.

La conclusión se deriva de las declaraciones prestadas durante audiencias congresionales en torno a la venta de armas a Irán y al envío de fondos a los rebeldes nicaragüenses.

Según las declaraciones, grupos antagónicos sostuvieron rencillas y se acusaron mutuamente de enriquecimiento ilícito como resultado de operaciones realizadas con escasos controles internos.

Entre las hostilidades prevalecientes en la comunidad exiliada de Nicaragüa, dos campos se distinguieron en especial como antágonicos, según el asesor del Departamento de Estado, Robert Owen.

Por un lado estaba la red de agentes que trabajaba para el general retirado Richard V. Secord, y por otro la operación de suministros para los rebeldes nicaragüenses, establecida en Nueva Orleans por Mario Calero, hermano del dirigente rebelde Adolfo Calero.

Líder rebelde revela haber recaudado 33 millones de dólares para "Contras"

WASHINGTON, 20 (EFE).- El líder antisandinista Adolfo Calero afirmó hoy que recibió 33 millones de dólares de fuentes privadas y un gobierno extranjero mientras Estados Unidos no le ayudaba oficialmente, pero dijo que nunca preguntó, ni le interesó su procedencia.

En sus declaraciones ante el comité del Congreso que investiga el escándalo "Irán-Contras", Calero dijo que el teniente coronel Oliver North le prometió ayudarle a recolectar fondos y poco después recibieron donaciones millonarias.

Entre junio de 1984 y enero de 1987, Calero recibió 33 millones de dólares: 32 millones de Arabia Saudita, 1,04 millones a través de Carl Channel, un recaudador privado de EE.UU. y 200.000 dólares de Lake Resources.

La compañía Lake Resources está dirigida por el general retirado Richard Secord quien declaró hace dos semanas que desvió 3, 5 millones de dólares producidos por la venta de armas a Irán a ayudar a los rebeldes antisandinistas.

Calero negó tener conocimiento de cómo Secord hubiera invertido el dinero, aunque reconoció que utilizó sus servicios para comprar armas con fondos de la resistencia que, después de casi medio año de retraso, llegaron a Centroamérica en 1985.

En total, Calero, gastó 19 millones de dólares en armas, de los que 11 fueron a través de Secord. Hoy declaró que se "sorprendió" hace 15 días al saber que Secord no actuó por patriotismo y había sacado un beneficio de entre un 20 ó 30 por ciento en estas armas.

Militares argentinos organizaron a los rebeldes antisandinistas

Por ARY MOLEON

WASHINGTON, 20 (AP).- El dirigente de la oposición armada al gobierno sandinista de Nicaragua, Adolfo Calero, dijo hoy al congreso norteamericano que oficiales argentinos participaron en la organización de los rebeldes.

En una de sus primeras medidas después de asumir el poder el Presidente Raúl Alfonsín informó al gobierno norteamericano en enero de 1984 el final de la participación de Argentina en el conflicto nicaragüense.

Calero se presentó hoy ante la comisión bicameral que investiga el uso de fondos norteamericanos para ayudar a los rebeldes antisandinistas cuando ello quedó prohibido como reacción al minado de puertos nicaragüenses por elementos de la Agencia Central de Inteligencia (CIA).

Calero señaló voluntariamente a los argentinos al ser interpelado por el representante por Texas, Jack Brooks, acerca de quien organizó a los rebeldes de su país.

Calero respondió que "fue un movimiento espontáneo en el cual no tomé parte, pero fue una reacción natural contra la represión de los sandinistas".

Brooks: "Usted nos ha dicho que se unió al Frente Democrático Nicaragüense (FDN) en febrero de 1983, y que recibían ayuda de la CIA. ¿Estaban recibiendo ayuda de algún otro grupo gubernamental?".

Calero: "Cuando entré en la resistencia me reuní con algunos militares argentinos que habían estado ayudando y, según entiendo, durante algún tiempo actuando como intermediarios entre nuestras fuerzas y el gobierno de los Estados Unidos".

El Perú vuelve a la normalidad y los empresarios proponen un pacto social

Por Teófilo Caso

LIMA, 20 (AP).- El Perú volvía hoy a la normalidad tras una huelga de policías y un paro nacional de trabajadores, coincidentemente con un pedido del sector privado de un pacto político, económico y social que fortalezca la democracia establecida en la nación en 1980 luego de doce años de regímenes militares.

En los incidentes de ayer, que fueron el corolario de cuatro días de huelga de personal policial subalterno y un paro nacional de 24 horas, las autoridades informaron un saldo de un muerto, siete heridos, 150 detenidos y graves daños a la economía.

La Confederación Nacional de Instituciones Empresariales Privadas (CONFIEP) pidió en avisos en los diarios la unidad nacional "alrededor de un pacto político, económico y social, que nos devuelva la fe a través de objetivos comunes".

La CONFIEP sostiene que actos delictivos como el terrorismo y los secuestros, así como actitudes manifestadas a través de huelgas son el reflejo de la exacerbación de los ánimos y "de la frágil comunidad de intenciones y de objetivos que existe en nuestro país".

Añade que el pacto, en lo político, debe preservar la democracia "tan laboriosamente conseguida, con instituciones y partidos políticos verdaderamente democráticos que se comprometan a respetarla por encima de discrepancias pasajeras y alternancias en el poder".

Dice que en lo económico y social, el pacto debe asegurar "el crecimiento económico con evolución social" para dar a los peruanos un trabajo estable y un salario digno, "en un ambiente de tranquilidad y concordia nacionales".

No hubo de inmediato una opinión del gobierno sobre la propuesta.

...rbachov declara que es posible un ...uerdo sobre eliminación de misiles

RESTO DEL MUNDO

...N USO DE TROPAS ...EN NICARAGUA

...NGTON 20 (EFE).- La Cámara de Representan...dos Unidos prohibió hoy el uso de tropas es...nes en Nicaragua, salvo en el caso de que sean ...dadanos norteamericanos o países aliados, ...a Rica y Honduras, y otras excepciones. La ...fue incluida dentro un proyecto de presupuesto ...nitogono, de 289.400 millones de dólares para ...hasta hoy por la Cámara. La Casa Blanca no ...ió retirar fuerzas militares norteamericanas en ...a menos que el congreso haya declarado la ...o peligro de ataque contra Estados Unidos o ...ito para proteger la embajada norteamericana ...a y evacuar a ciudadanos estadounidenses.

...DE "LOS SIETE"

...N (EFE).- El canciller federal alemán, Hel...el jefe del gobierno italiano, Amintore Fanfani, ...hoy aquí en subrayar la importancia de la ...nombre económica" que reunirá en Venecia a los ...de los siete países más industrializados de ...Kohl, al recibir a Fanfani a su llegada a Bonn, ...a cabo una visita de trabajo de varias horas, ...de la reunión de Venecia debe surgir "un ...optimismo" y la prueba de que los países indus...comprenden y cumplen sus obligaciones con ...Tercer Mundo.

...DE LUCHA ARMADA

...N (EFE).- El único partido legal de izquier...nas, el "Partido NG Bayan" amenazó hoy con ...la lucha armada si el gobierno ignora sus denun...puede electoral" cometido en los últimos co...dos en el país.

...rtido NG Bayan" o "Partido del Pueblo" pre...candidatos al Senado bajo la coalición "Alianza ...as Políticas" (ANP), en las elecciones a la ...y al congreso de diputados celebradas en ...nado 11 de mayo.

...sidente de ANP, Fidel Agcaoili, explicó en una ...rensa que su coalición política tiene informes de ...fraude y abusos contra sus partidarios y confir...de 29 simpatizantes, mientras que 50 de sus ...s dan por desaparecidos desde el comienzo de ...a electoral.

...EN FIJI

...LAND, (NUEVA ZELANDA), 20 (EFE).- ...de 50 personas resultaron heridas en Suva, ...yi, cuando jóvenes fiyianos emprendieron esta ...ión de indios y recorrieron las calles de ...completo cristales de automóviles y es...saqueando tiendas indias. La violencia étnica ...en Suva, donde se agravó la crisis política a ...voyo de los jefes tribales fiyianos a los rebeldes ...secuestraron la semana pasada a los miem...recién elegido. La violencia comenzó ...ducido grupo de fiyianos irrumpió en una ...ión que celebraban, en un parque de Suva a ...de martes, la liberación del primer ministro ...adre, y de los veintisiete miembros de su ga...ayoría india.

...A AVIONES "MIRAGE"

...ANCIA), 20 (EFE).- Tres cazas ...no sólo como se informó en principio, ...hoy en el centro-este de Francia, resultando ...muerto y un tercero dado por desaparecido, ...ministerio de Defensa.

Gorbachov declara que es posible un acuerdo sobre eliminación de misiles

Por John-Thor Dahlburg

MOSCU, 20 (AP).- Mijail Gorbachov dijo en una entrevista publicada hoy que es posible un acuerdo sobre cohetes nucleares en Europa, pero que algunos occidentales están buscando "una cadena sin fin" de relaciones que podrían bloquearlo.

"Estamos preparados para discutir y resolver (temas relacionados)" dijo el dirigente soviético "pero estos problemas no deben, desde mi punto de vista, ser usados para obstruir".

En una amplia entrevista con el diario del Partido Comunista Italiano L'Unita, Gorbachov dijo que se estaba planeando una reunión de dirigentes en partidos comunistas y otros movimientos en Moscú en noviembre durante las celebraciones del 70 aniversario de la revolución rusa de 1917.

El dirigente de 56 años de edad se refirió además a aspectos de su vida privada, algo inusual, cuando afirmó que sus tareas como dirigente del Partido Comunista soviético le dejaban poco tiempo libre, pero que está interesado en economía y filofosía.

Las preguntas escritas presentadas a Gorbachov por L'Unita y sus respuestas fueron distribuidas por la agencia de noticias oficial TASS, junto con la transcripción de la conversación que el dirigente soviético tuvo con periodistas del diario italiano en una reunión realizada el lunes.

En respuesta a una pregunta escrita, Gorbachov dijo que un acuerdo para eliminar de Europa los cohetes de mediano alcance y limitar el número de cabezas nucleares de Estados Unidos y la Unión Soviética en Asia a 100, es ahora "muy posible".

Hace varias semanas, Gorbachov dijo que tal acuerdo estaba a "algunos pasos".

Desde entontes, dijo, "algunos gobiernos europeos aún no han decidido si quieren que la Unión Soviética retire sus cohetes de mediano alcance, tanto como Estados Unidos reitre los suyos".

El Club de París aceptó la forma de pago de la deuda externa de Argentina

PARIS, 20 (AP).- La reestructuración del pago de capital e intereses de 2.100 millones de dólares de la deuda externa de Argentina fue aceptada hoy por el Club de París, entidad que agrupa los 16 principales países acreedores, informó en conferencia de prensa el secretario de hacienda Mario Brodersohn.

El acuerdo logrado entre el gobierno argentino y el Club de París establece el aplazamiento de seis años del pago de capital e intereses de la deuda externa correspondientes a los años de 1986 y 1987 y los primeros seis meses de 1988.

Estos pagos se realizarán entre mayo de 1993 y noviembre de 1997.

Brodersohn dijo que con el acuerdo "ponemos punto final a una serie de negociaciones vinculadas con la deuda externa" argentina.

Entre las negociaciones sobre la deuda -la tercera de América Latina después de Brasil y México- Brodersohn citó el acuerdo firmado en enero con el Fondo Monetario Internacional por 2.000 millones de dólares. "En marzo, firmamos acuerdos de crédito con el Banco Mundial por 2.000 millones de dólares para ser desembolsados entre 1987 y 1988", agregó. Dijo también que el 24 de abril terminaron las negociaciones con la banca comercial internacional, que implicó la refinanciación de 30.500 millones de dólares "la refinanciación de líneas de crédito financiero y mantenimiento de líneas comerciales por otros 2.200 millones de dólares además de préstamos nuevos por 1.950 millones de dólares".

El Club de París está integrado por Estados Unidos, Japón, Alemania Occidental, Francia, España, Italia, Suiza, Suecia, Holanda, Dinamarca, Canadá, Bélgica y Gran Bretaña.

Osos devoran a un niño en el zoológico de Brooklyn

NUEVA YORK, 20 (EFE).- Dos osos polares del zoológico de Brooklyn devoraron a un niño de once años que entró anoche en el citado parque, cuando ya estaba cerrado al público, junto con otros dos amigos.

Los aliados del niño alertaron a una vecina que llamó a la policía, y tras lograr entrar en el "Prospect Park Zoo", los agentes se encontraron que la pareja de osos polares, en una lucha campal entre ellos, se disputaban los trozos del cuerpo que quedaba de Juan Pérez.

Unas 20 balas tuvieron que ser disparadas para matar a los dos osos de 30 años y de 450 y 650 kilogramos de peso respectivamente, que vivían en el zoo desde 1965.

"Los osos se comieron el cuerpo. Yo los ví", dijo el oficial James Meeks, quien junto a Jacqueline Butler, fue el primero en llegar al sitio.

"Yo ví un cuerpo y los osos peleando por él. Estaban arrastrando uno de los brazos, intentando empujar el cuerpo dentro de la cueva", dijo el sargento Darnell James al diario The New York Post.

Los otros dos niños, cuyas identidades no han sido reveladas, contaron luego a la policía que tras introducirse al zoo decidieron desnudarse y meterse en el agua del foso, rodeado por rejas.

Al final el único que se atrevió a meterse en el foso fue Juan, quien -según el relato de los niños- primero se desnudó y luego arrojó sus prendas de vestir dentro de la jaula.

Los niños, al ver que uno de los osos salía de la cueva y atacaba a Juan, salieron corriendo del zoológico en dirección a sus casas y, por miedo a que los culparan de la tragedia, nada dijeron a sus padres, aunque debieron inventar una historia para justificar que regresaban sin sus ropas.

En EE.UU. investigan espionaje en favor de la Unión Soviética

POR MAGGIE JACKSON

TOKIO, 20 (AP).- Cuatro sospechosos de espionaje habrían recibido más de 714.000 dólares de funcionarios soviéticos a cambio de documentos militares norteamericanos, dijo hoy la policía. Las autoridades norteamericanas dijeron que investigaban la magnitud de los eventuales daños infligidos a la seguridad de los Estados Unidos.

La policía dijo que los cuatro --entre ellos un empleado de una base militar de Estados Unidos en Japón-- eran sospechosos de vender documentos militares norteamericanos, pero indicó que no se tenían detalles sobre esos presuntos documentos.

Los documentos y equipos capturados tras el arresto de los individuos, indicaron que la colaboración con los soviéticos duró largo tiempo e incluyó intercambios en un cementerio y órdenes emitidas por radio de onda corta desde la Unión Soviética, dijo la policía.

Funcionarios militares norteamericanos, que alertaron inicialmente a la policía, dijeron que estudiaban los perjuicios ocasionados por la red de sospechosos, todos de unos 60 años de edad, pero agregaron que dejaban la investigación del caso a cargo de los japoneses, dijo un vocero.

"Las autoridades norteamericanas han cooperado con las japonesas para investigar la transmisión de información de defensa destinada a la Unión Soviética", dijo el teniente coronel John T. Kirkwood, subdirector del departamento local de relaciones públicas de la fuerza aérea.

Los cuatro individuos fueron detenidos ayer, por sospechas de espionaje tras un intento de dar documentos militares de Estados Unidos a un diplomático soviético en un parque de Tokio.

Piloto que atacó a fragata de EE.UU. pensó que disparaba contra nave iraní

BAGDAD, 20 (AP).- El canciller de Irak, Tarek Aziz, afirmó que el piloto de un caza que atacó a la fragata norteamericana Stark, con un saldo de 37 marineros muertos, pensó que disparaba contra un objetivo iraní.

Aziz, hablando en una conferencia de prensa anoche, dijo que el piloto iraqués no había recibido señal alguna de la fragata la noche del domingo antes de disparar sus misiles.

"Yo mismo he hablado con el comandante de la fuerza aérea y me ha asegurado que el piloto no recibió ningún aviso. Los pilotos por lo general atacan desde una gran distancia y no pueden identificar a los barcos", dijo Aziz, quien es también viceprimer ministro de Irak.

Funcionarios norteamericanos habían dicho que la fragata intentó hacer contacto con el caza antes del ataque.

Aziz dijo que el piloto creyó que "estaba apuntando a un objetivo iraní. Eso fue lo que ocurrió".

"Nuestros pilotos vuelan en esta zona de guerra diariamente. Tratan de localizar embarcaciones iraníes o naves que trabajan o hacen tratos con Irán. Nuestros pilotos han atacado a esas naves desde hace tiempo.

Distribuidor Autorizado Apple Computer Co.
Edificio La Primera Bloque 16 Piso Nº 7, Of. 1
Si Ud. busca un computador para facilitarle su trabajo:
Macintosh
Venga a nosotros!

JUICIO DE RESPONSABILIDADES.- El presidente de la Asamblea de Derechos Humanos de Bolivia, P. Julio Tumiri y el abogado de la institución Carlos Bohrt, en el juicio de responsabilidades contra Luis García Meza y sus colaboradores, criticaron la actitud con que actúa la Corte Suprema y el que los magistrados hayan dispuesto la libertad de un detenido.

Juicio de reponsabilidades

APDHB critica lentitud y actitud de Corte Suprema

"Se abren puertas para que Luis Arce Gómez pueda andar libre de cargos"

El presidente de la Asamblea Permanente de Derechos Humanos de Bolivia, P. Julio Tumiri , y el abogado de la institución, Carlos Bohrt, en el juicio de responsabilidades contra Luis García Meza y sus colaboradores criticaron ayer, a nombre de la APDHB, la lentitud con que se actúa y las actitudes que asumen los magistrados de la Corte Suprema de Justicia.

Dijeron que al haber dispuesto la libertad de Juan Carlos García, que era el único detenido, se han abierto las puertas para que Luis Arce Gómez, otra persona declarada rebelde y contumáz, se presente y sea dejado en libertad ,libre de cargos y pueda pasear su impunidad por las calles ante la frustración del pueblo que espera justicia y tiene aun frescas en su memoria las violaciones a los derechos humanos durante el régimen del dictador Luis García Meza."

El presidente de la Asamblea de Derechos Humanos recordó que el juicio fue iniciado en marzo del año pasado y dijo que, por la lentitud con que se desarrolla- ,aparentemente que se quiere cansar al pueblo del juicio para dejarlo inconcluso, "lo que no podemos aceptar. La Corte Suprema toma actitudes que parecieran que quiere una amnistía para todos los procesados, quienes han violado los derechos humanos en todas las formas." Se refirió también a la misión de la prensa, como representante de la opinión pública y pidió su contribución para que el juicio sea mantenido latente hasta su conclusión , dentro de un marco de estricta justicia y honestidad.

El abogado de la APDHB, que es parte civil en el juicio junto a otras instituciones, Carlos Bohrt, recordó que la Corte Suprema de Justicia, en fecha 11-3-87 declara rebelde y contumaz a Juan Carlos García y expide mandamiento de apremio contra éste. Posteriormente García se presenta y solicita que se le reciba su declaración confesoria, oportunidad en la que es detenido en cumplimiento del mandamiento de apremio. El día 14 de mayo de 1987, "La Corte Suprema de Justicia emite un Auto disponiendo la libertad de Juan Carlos García y, por tanto, anulando el mandamiento de detención formal".

Bohrt dice que deben distinguirse dos situaciones: "a) La detención formal como consecuencia de la declaratoria de rebeldía y contumacia. Se expide sólo contra aquellos que son declarados rebeldes y contumaces. b) Otra , diferente, es la detención formal que debió disponerse contra todos los procesados por la gravedad de los delitos materia del juicio de responsabilidades.

DENUNCIAS

El abogado denuncio: "La Corte Suprema, en forma tramposa y mañosa, se pronuncia solamente sobre el mandamiento expedido por la rebeldía y contumacia. Se pronuncia anulándolo, pero no dice absolutamente nada sobre la detención por la gravedad de los delitos. Pareciera que busca favorecer a los procesados. La Asamblea Permanente de Derechos Humanos de Bolivia denuncia que la decisión de la Corte Suprema otorga luz verde a sujetos como Luis Arce Gómez, quien, en cualquier momento, podrá presentarse voluntariamente y ser dejado en libertad."

El abogado mencionó también que la Corte Suprema optó por instruir la libertad de Juan Carlos García, cuando se presentó a declarar Guido Venavides. Agregó que eso debe ser interpretado como una actitud política que tendrá consecuencias por constituir un antecedente.

Por falta de repuestos y material de tracción

Ferrocarriles atraviesan por una aguda crisis

Dirigentes afirman que no permitirán despido de trabajadores

La falta casi absoluta de repuestos y de material de tracción (locomotoras), ocasiona que la Empresa Nacional de Ferrocarriles (ENFE) atraviese por una aguda crisis.

La información fue proporcionada a PRESENCIA por Lorgio Durán, Secretario Ejecutivo de la Confederación Nacional de Trabajadores Ferrovia rios de Bolivia y Ramas Anexas.

Dijo que los dirigentes tenían "conocimiento extraoficial" que un crédito del Banco Mundial estaría condicionado a la reducción del personal.

Afirmó que se estaría pensando despedir a unos 1.500 trabajadores de los 6.400 que existen en todo el país.

El dirigente dijo que, de ser cierta esta medida, los dirigentes la representarán de inmediato y no permitirán bajo ningún pretexto el despido de los trabajadores "ya que en ferrocarriles, no hay supernumerarios".

Informó que incluso se tiene la falta de personal especialmente en la sección Vía y Obras donde el trabajo debe ser oportuno y eficiente para mantener una vía en estado de circulación.

Ante una consulta sobre el número de locomotoras en las dos redes, Oriental y Occidental dijo que en la Red Andina actualmente operan 15 locomotoras que no son suficientes para el transporte de carga y pasajeros.

Dijo que no todas son de carrera sino que también existen locomotoras de maniobra y que ante la falta de estas, la empresa tuvo que fletar locomotoras de Chile para arrastrar el trigo que se encuentra almacenado en los puertos chilenos.

En la Red Oriental funcionan 19 locomotoras que es casi el 100 por ciento de su parque de tracción.

Dijo que en este momento, la empresa se encuentra abocada a la compra de durmientes para ejecutar la cuarta fase de rehabilitación que está condicio nada a la aprobación de un crédito por 26 millones de dólares por parte del Banco mundial.

El dirigente se mostró optimista porque el Banco Mundial apruebe ese crédito y se pueda ejecutar esa fase de rehabilitación de la Empresa Nacional de Ferrocarriles Bolivianos.

Por malas condiciones atmosféricas

Las maniobras militares se realizan con serias dificultades

Más de 200 efectivos del Centro de Instrucción de Operaciones en la Selva [CIOS) con sede en Riberalta no pudieron aterrizar a la zona de operaciones

Más de 200 efectivos del Centro de Instrucción de Operaciones en la Selva (CIOS), con sede en Riberalta, no pudieron arribar a la zona de operaciones

Las maniobras militares Fuerzas unidas 1987 (FU-87), se realizan con serias dificultades debidas al mal tiempo reinante en la región norte del Departamento de La paz.

Ayer debían arribar a la zona de operaciones los efectivos del Regimiento Jordán 9 de Infantería con asiento en Riberalta más conocido como el Centro de Instrucción de Operaciones en la Selva (CIOS) a bordo de dos aviones Hércules C-130 de la Fuerza Aérea de Estados Unidos.

Sin embargo, este objetivo no pudo ser alcanzado debido al frente frío que desde hacen cuatro días asola esa zona.

Hasta ayer, no fue posible efectuar los saltos de paracaidistas y tampoco la llegada de material, equipo y efectivos de la Armada Boliviana desde su sede de Loma Suárez en el Beni.

Los transportes Hércules debían llevar hasta Rurrenabaque lanchas rápidas del tipo Piraña y Zodiac. Estas lanchas, desarrollan velocidades de entre 50 y 60 kilómetros por hora y pueden transportar hasta 9 hombres.

De acuerdo a un informe oficial, otras dos lanchas tienen serias dificultades para arribar a Rurrenabaque a través del río Beni.

Las operaciones de contrainsurgencia se efectúan por separado en la región norte de La Paz, en Riberalta y en Loma Suárez.

De acuerdo a un último informe dejó de llover en la región pero las intensas precipitaciones dejaron inutilizadas las pistas de Reyes y Rurrenabaque.

La clausura de las maniobras militares está prevista para la mañana del próximo sabado 23 de mayo, en Rurrenabaque, sede de la Novena División del Ejército.

Se prevé la asistencia del comandante en jefe de las Fuerzas Armadas, Gral. Gonzalo Saavedra, de los comandantes de fuerza y de los estados mayores. El Ministro de defensa, Alfonso Revollo Thenier, no asistirá debido a que tiene que cumplir otros compromisos oficiales con motivo de la visita de los reyes de España.

Santa Cruz

Se realizó rescate de restos de las víctimas de accidente aéreo

SANTA CRUZ, 20 (PRESENCIA).- El rescate de los restos de las 14 personas que fallecieron ayer en la tarde, a causa de haberse estrellado un avión de Yacimientos Petrolíferos Fiscales Bolivianos en las cercanias de esta ciudad, finalizaron hoy dificultosamente, debido al mal tiempo en Santa Cruz, donde se ha registrado una persistente lluvia durante todo el día.

Las cuadrillas de rescate movilizadas por YPFB tuvieron árduo trabajo, dados los factores anotados y a que los restos de las víctimas estaban dispersos en un vasto sector y totalmente calcinados.

Además, de los sobrevivientes César Oropeza Colorado, 48 años, técnico en seguridad industrial de YPFB y César Oscar Díaz, 36, las cuadrillas no encontraron a ningún otro, de donde se confirma la información anterior de que 14 personas perecieron en el accidente.

Durante la mañana fue recuperada la mayor parte de los restos y trasladados directamente a esta ciudad, pero la labor fue concluida recién en horas de la tarde, lo cual fue supervisado por autoridades de Yacimientos.

La labor de reconocimiento de los cadáveres resultó difícil y patética, debido a que estaban totalmente carbonizados al igual que la mayor parte del avión.

Los restos de gran parte de las víctimas fueron enviados a Camiri, de donde eran oriundas o tenían allí su radicatoria. Los del piloto de la nave, Cap. Heberto Peinado, fueron enviados a Cochabamba, en un avión del LAB.

Los otros dos integrantes de la tripulación, el copiloto Cap. Romy Taborga y el mecánico Nery Ojeda son velados en la sede del sindicato de petroleros de esta ciudad.

En cuanto a las causas del accidente, se informó que tanto técnicos de Aeronáutica Civil como de YPFB continuarán las investigaciones y las conclusiones serán dadas a conocer cuando se concluya esa labor.

Sin embargo, en base a informes de testigos presenciales del siniestro, de la zona de Naranjillos, a 35 kilómetros de aquí, además de los de uno de los sobrevivientes, se establece que la escasa visibilidad en la zona debido al mal tiempo, ha sido el factor preponderante, sin excluir que el aparato tuvo alguna falla mecánica que lo hizo perder altura y que habría comenzado a incendiarse antes de su impacto con una colina boscosa.

El jefe del servicio aéreo de YPFB, Cap. Hans Brockman, además de expresar su pesar por el siniestro, destacó la pericia del piloto de la nave, indicando que tenía 13 años de servicios en la empresa y que, además, había cumplido con todas las formalidades y normas que rigen para despegar desde Camiri y procurar aterrizar en Santa Cruz.

SOBREVIVIENTES

En cuanto se refiere a los sobrevivientes, uno de ellos, César Oscar Díaz, sorprendentemente no tiene ninguna lesión y las de César Oropeza no revisten gravedad. Ambos han referido el patetismo de la situación que les tocó vivir en esos momentos y atribuyen, entre otros factores, que no perecieron porque se encontraban en la parte trasera del aparato, que quedó semicolgado entre los árboles de la colina.

DUELO EN LA UNIVERSIDAD

Entre las 14 víctimas, se cuentan tres catedráticos del Instituto Politécnico Universitario de Camiri, dependiente de la Universidad "Gabriel René Moreno", razón por la que esta casa de estudios se ha declarado en duelo.

Dichos catedráticos son los ingenieros Carlos Ibarra Olivares, Roberto Said Barrero Ponce y Miguel Angel Peña, a quienes también se les rendirá homenaje póstumo en Camiri. De momento, los restos son velados en los domicilios de sus parientes y, para mañana, se ha previsto su traslado al atrio de la universidad.

En Santa Cruz

ió sacerdote fundador de numerosas obras sociales

SANTA CRUZ, 20 (PRESENCIA).- *Ha causado profundo pesar en Santa Cruz la muerte del sacerdote jesuita José Vidal Miñana, fundador de varias obras sociales. Será sepultado este jueves por la mañana tras una concelebración eucarística.*

El sacerdote tenía 83 años. Se contraba recluido desde hace tres años el asilo de ancianos tras sufrir una mbolia. El certificado médico dice que su saparición fue por muerte natural.

Se lo considera como uno de los acerdotes de mayor labor social, fue fundador de la Cooperativa Multiactiva "La Merced", desde cuya institución impulsó la construcción de viviendas de interés social en los barrios "Villa Mercedes"", Loma Colorada y Alto San Pedro que benefician a más de seiscientas familias. Gran animador de los cursillos de cristiandad, fundador del Movimiento Familiar Cristiano en Santa Cruz, la Escuela de Padres de Bolivia, fundador del colegio, de "Fe y Alegría" de La Merced, fundador de la Escuela Técnica "San Alonso", contribuyó decididamente a la fundación del Instituto Radiofónico de Fe y Alegría (IRFA) y de Radio Santa Cruz.

Había nacido en España en 1904, fue ordenado sacerdote en 1935 y llegó a Santa Cruz en 1955. Se desempeñó como párroco de "La Merced" durante 18 años, fue superior de los jesuitas durante 6 años.

La capilla ardiente fue levantada en el salón parroquial de "La Merced" y será sepultado este jueves con honores. Los jesuitas al dar cuenta del fallecimiento nunciaron: "Partió a la casa del Padre onde nos está esperando".

BCB procesa créditos para campaña de invierno y la zafra azucarera

El Banco Central de Bolivia procesa las líneas de crédito para la campaña agrícola de invierno y zafra azucarera, por un monto superior a los 27 millones de dólares, a través de la gerencia de principal o Banca de Desarrollo. El crédito de invierno será por 14,4 millones y para el sector azucarero 13,5 millones, sumas similares a la gestión 1986, pero con algunas variantes y de acuerdo a los requerimientos que se presentaron.

La información fue proporcionada por el gerente Ricardo Rivas quien manifestó que su sector ha concluido el análisis de procedimientos para el procesamiento de los créditos que aprobará hoy el directorio del banco.

Los primeros desembolsos serán para estos dos rubros a partir del próximo mes.

Paralelamente, está procesando el crédito CAF para la compra de insumos, maquinaria y repuestos de los países del área subregional, por un monto de ocho millones de dólares.

Los créditos para la campaña agrícola de invierno se canalizarán a través del Banco Agrícola de Bolivia y el Banco del Estado por un monto de 6.2 millones y el resto a través de la banca privada. Explicó que existe también una reprogramación de créditos con el Banco Agrícola y se hará una evaluación de los anteriores para observar la recuperación y canalizarlos al mismo sector..

Respecto a la zafra azuc-arera, la división de programación hará conocer la demanda del sector para una mejor coordinación , el procesamiento de los proyectos, evaluación de la parte financiera y la capacidad de recuperación. Los recursos para

(Pasa a la pág.8)

UCLAP

UNION CATOLICA LATINOAMERICANA DE PRENSA

Se cita a todos los miembros a la reunión que, con carácter de urgencia, se efectuará el día martes 26 del presente mes, a horas 18, en la Dirección de PRESENCIA.

Se ruega puntual asistencia.

La Paz, mayo de 1987.

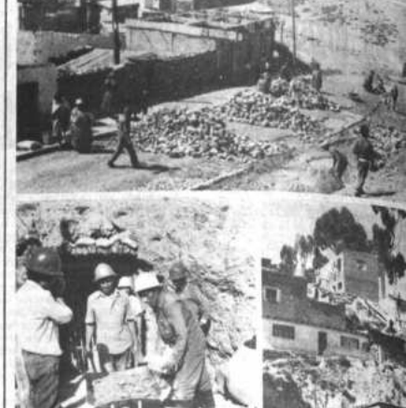

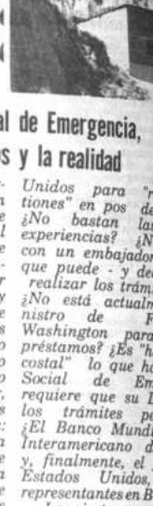

El Fondo Social de Emergencia, sus proyectos y la realidad

El Fondo Social de Emergencia fue creado con un optimismo muy grande; se pensó que con un "capital inicial de 15 millones de dólares" se podía hacer milagros; se nombró un Director que, por buenas intenciones y capacidad administrativa que tenga, pocos pasos efectivos pudo dar; en fin, ese Fondo aparecía, a simple vista, como el " fondo" de un sombrero mágico del cual se podía sacar, a gusto y sabor, soluciones para los graves problemas: trabajo para mano de obra desocupada, instalación de pequeñas industrias, ayuda a artesanos, planificaciones de todo tipo y mil maravillas más.

Por el informe que prestó el directivo de esta institución a la Comisión del Congreso, se establece que muy poco se hizo de todo lo anunciado. Esto - que se prevéia - se debe, simple y llanamente, a que en primer lugar no se disponía de los 15 millones de dólares originales; países amigos no cumplieron con sus ofertas, préstamos tramitados luego de costosos viajes a los Estados Unidos, tampoco tienen visos de concretarse; en fin, las dificultades son una y mil.

Ahora, como "solución" a los problemas, "debe viajar nuevamente" el Director Ejecutivo del Fondo a los Estados Unidos para "[illegible] tiones" en pos de [illegible] ¿No bastan las experiencias? ¿No con un embajador que puede - y de realizar los trám[illegible] ¿No está actualm[illegible] nistro de F[illegible] Washington para préstamos? ¿Es "h[illegible] costal" lo que ha[illegible] Social de Em[illegible] requiere que su [illegible] los trámites pe[illegible] ¿El Banco Mundi[illegible] Interamericano d[illegible] y, finalmente, el [illegible] Estados Unidos, representantes en B[illegible]

Lo cierto es q[illegible] Social de Eme[illegible] creado con mucha[illegible] - al menos para e[illegible] sus resultados son [illegible] funcionarios que [illegible] qué hacen; un [illegible] "tramita comp[illegible] préstamos" y da [illegible] vez en cuando, p[illegible] optimistas y, [illegible] viajes y más viajes.

En medio de t[illegible] una realidad: lo[illegible] que podía haber[illegible] Fondo, se hacen [illegible] poco hecho, camin[illegible] tortuga. Ojalá q[illegible] siasmo demostra[illegible] mente se concret[illegible] así sea con el po[illegible] se tiene. (AMV).

COMIBOL informa sobre plan[illegible] el personal que permanece e[illegible]

La Corporación Minera de Bolivia publicó un informe con datos sobre la declinación de la productividad de los yacimientos de la Empresa Catavi e incluye los planes que tiene para los 631 trabajadores y empleados que permanecen como dependientes en ese distrito.

El punto de mayor divergencia con la Federación Sindical de Trabajadores Mineros de Bolivia, es la política que se aplicará en la Empresa Minera Catavi. Las autoridades y representantes de la FSTMB realizan conversaciones en procura de un entendimiento sobre este punto y sobre la curva salarial establecida en COMIBOL.

El informe anota: "El actual conflicto minero contempla, entre sus varios puntos del pliego petitorio, el mantener a los 631 trabajadores sin ocupación; expresa, asimismo, su tenaz oposición al traslado de equipos, maquinarias, materiales y la transferencia de personal improductivo hacia unidades y ocupaciones productivas, todo ello significa -dice COMIBOL- oponerse [illegible] ción".

En c[illegible] siones t[illegible] MIBOL [illegible] bajadore[illegible] la empr[illegible] tal anot[illegible] cumplie[illegible] vigilanc[illegible] miento [illegible] instalac[illegible] presa, a[illegible] montaje[illegible] traslado[illegible] prestan[illegible] soramie[illegible] cooperat[illegible] de 1.51[illegible] emplead[illegible]

CIRCULO FEMENINO CULTURA HISPANIC[illegible] SALUDA A SUS MAJESTADES

El Círculo Femenino Boliviano de Cultu[illegible] nica, hace llegar su saludo caluroso de Bi[illegible] ¡Sus Majestades los Reyes de España, Don J[illegible] I y doña Sofía de Borbón.

Su presencia en tierras bolivianas genera[illegible] concepto de Paz, promotora de un diá[illegible] nuestros pueblos que proyecta un equilibr[illegible] convivencia humana.

Dentro de la búsqueda permanente de[illegible] traen nuestros Ilustres Visitantes, sea para[illegible] aproximación duradera a través de la prom[illegible] cultura afincada en una solidaridad intelectu[illegible] en la vida de nuestros pueblos.

El genio Hispánico proyectado en su[illegible] todo el Continente Hispano-Americano y Fi[illegible] generado una manera propia, múltiple y cr[illegible] manteniendo sus características autén[illegible] enriquecido la conciencia humana que s[illegible] universalmente.

Que esta búsqueda de Paz, amistad, sol[illegible] mensaje, sea para todos nosotros realista[illegible] comprensible y humana.

Que en Bolivia recojan Sus Majestades[illegible] clara de natural solidaridad Hispánica[illegible] idioma, las costumbres y los valores que[illegible] sean el patrimonio renovado que se lle[illegible] mensaje al pueblo español.

CAF analizará participación de la banca en proceso de integración

Corporación Andi- Fomento organiza acas, un encuen- la banca privada países que inte- el grupo subre- con las institu- financieras liga- proceso. Este en- en el que par- Bolivia a tra- sus represen- y autoridades gobierno,tiene el icio del Fondo de Reservas y del Acuerdo de gena. Se realizará entre el 8 y 12 de junio.

El director del Banco Central de Bolivia, Enrique Montaño indicó que este encuentro internacional tiene objetivos para analizar y observar la participación efectiva de la banca privada en el proceso integracionista, sus perspectivas y posibilidades reales a una mayor participación efectiva y dinámica, mediante mecanismos y recursos de la CAF y el FAR.

"Lo que se pretende, agregó, es que la banca privada del grupo andino participe mediante la suscripción de acciones con la CAF, de manera que sus recursos sean colocados en la subregión e incremente el capital que tenemos pagado a la CAF".

Explicó que la participación de Bolivia se referirá, basicamente, a una disertación pormenorizada y amplia sobre la situación de Bolivia y sus perspectivas a la luz de la aplicación del programa económico del gobierno.Esta postura será expuesta, destacándo que más allá de un simple plan de estabilización, lo que se está logrando es un cambio estructural dentro de los marcos económicos, de producción, distribución y consumo que permitirá dotar al país de mecanismos ágiles y modernos para que esté a la altura y competitividad que demanda la economía mundial en la actualidad.

Campesinos en huelga de hambre en rechazo al Plan Trienal

Fabriles adoptaron similar medida

aproximadamente se- dirigentes campesi- se encuentran en - de hambre en re- al Plan Trienal, a de sustancias con- das, al proyecto ungas y al impuesto propiedad rural. bros del comité eje- de la Confedera- Sindical Unica de jadores Campesi- Bolivia y de las fe- nes de productores de los Yungas, el re y Santa Cruz aron la extrema desde las 23:00 rtes.

ismo, el ampliado ductores de coca re- que mañana se proceda al blo- caminos en todas s productoras de La organización de los trabajadores nos instruyó que o día ingresen en de hambre los di- de las federa- departamentales.

nás de solidari- los trabajadores , los campesinos que el gobierno créditos a los productores, la tasa de in- actualmente es También exigen ución de sus atrimoniales: ra- dio e imprenta en Oruro.

gente campesino Encinas informó comisión confor- la Central Obre- liviana y la será la encarga- da de negociar con el gobierno.

COB

A los diez dirigentes nacionales que se declararon en ayuno voluntario desde la tarde del lunes en respaldo al movimiento huelguístico minero, ayer se sumaron otros cuatro: José Quiroga Laime y Luis Pérez, de la COB, y los dirigentes de la Confederación de Maestros Rurales, Sergio Gallardo y Guillermo Ramírez.

Encabezados por Juan Lechín Oquendo y Wálter Delgadillo, secretarios ejecutivo y general, respectivamente, los dirigentes de los maestros urbanos y rurales, de la Confederación Universitaria Boliviana y de la Federación Nacional de Cooperativas Agropecuarias, cumplen la extrema medida en las instalaciones de la COB.

FABRILES

El comité ejecutivo de la Confederación General de Trabajadores Fabriles de Bolivia por decisión y resolución unánime determinó ingresar en huelga de hambre desde la víspera "en respaldo a los trabajadores del subsuelo que son engañados y vilipendiados por las autoridades".

Mientras que los dirigentes de la Federación Departamental de Trabajadores Fabriles de La Paz en solidaridad con la huelga minero resolvió sumarse desde hoy al ayuno voluntario.

Ex ministro de García convocado a la Corte Suprema

SUCRE, 20 (PRESENCIA).- El ex ministro de Trabajo y Desarrollo Laboral del régimen del gobierno de facto de Luis García Meza, ha sido convocado a prestar su declaración confesoria el día de mañana jueves a horas 15 en la Corte Suprema de Justicia de la nación.

El tribunal que conoce el juicio de responsabilidades contra el régimen de García Meza había concedido al co procesado Carlos Calderón Miranda 120 días de plazo para que se pueda presentar en vista de un memorial que hizo conocer a la Corte Suprema aduciendo enfermedad y acompañando certificado médico expedido en los Estados Unidos de Norteamérica.

Al haberse cumplido el plazo otorgado la Corte Suprema convocó al co procesado Calderón Miranda ex general retirado, para que preste su declaración confesoria que en audiencia pública debe cumplirse mañana jueves a horas 15.

Los certificados médicos que acompañó su defensa ante el Tribunal Supremo lograron la postergación de su declaratoria en dos oportunidades ya que señalaban que el co procesado padece de afecciones cardíacas.

CEREMONIA DE BIENVENIDA.- El Presidente Víctor Paz Estenssoro y el rey Juan Carlos I y las esposas de ambas personalidades, estrechan las manos en expresión de afecto, al arribar a territorio boliviano. Luego escucharon los himnos nacionales de Bolivia y España, en el acto protocolar que reunió a centenares de autoridades, periodistas, efectivo militar y público, en el aeropuerto de El Alto.

Mediante su secretario general

Cooperativas mineras de Potosí rechazan críticas

Julio Quiñones Flores envió una carta a la dirección de PRESENCIA en la que rechaza las críticas del director de Fomento Cooperartivo, P.Julio Tumiri, que dijo que las cooperativas mineras de Catavi no contaron con capacitación cooperativista previa, que no tienen asesoramiento técnico ni respaldo financiero y que por ello no tienen porvenir.

El señor Quiñones expresa el rechazo a nombre de la Federación Departamental de Cooperativas Mineras de Potosí y firma el documentos como su secretario general y también como diputado nacional. Pide su derecho a la réplica en torno a la nota publicada en la edición de 19 de mayo, basada en declaraciones del director de la Dirección de Fomento Cooperativo. Dice:

"a) La cooperativización de las empresas mineras estatales, parte del hecho de concretizarse especificamente como coyuntura integral de la reactivación de nuestra economía, precisamente llevada al borde lacerante por culpa de quienes el Sr. Julio Tmiri ha apoyado.

b)La llaga que ahora más que nunca duele al padre J. Tumiri, viene como consecuencia de la preocupación que la supuesta Oficina de Fomento Cooperativo tiene, como consecuencia de que los cooperativistas mineros vamos a solicitar a aquellas entidades alemanas que financian con fondos a Fomento Cooperativo el traspaso de los mismos, en vista de que hasta el presente no han cumplido con los opjetivos.

c) Fomento Cooperativo, en vez de dedicar a esa labor 'Fomentar al Cooperativismo' ha desviado los fondos de ayuda internacional hacia los sectores anárquicos y de politiquería criolla. No otra cosa significa que la realización de miniseminarios y cursillos para cinco gatos en ningún momento pueden justificar la dilapidación de semejantes sumas de dinero, que más bien hoy en día pueden servir para llevar la educación cooperativa a las nuevas entidades que se vienen formando conforme lineamientos básicos del cooperativismo.

d) Queremos advertir que a partir de ahora no vamos a tolerar mayores ultrajes al cooperativismo, sobre todo minero, por parte de quienes a nombre de ser sacerdotes se prestan a movimientos del ultrismo anarquista y politiquero. Asimismo nos constituimos en defensores de INALCO, que no obstante su magro presupuesto viene llevando adelante una tarea titánica en beneficio de Bolivia.

e) Finalmente, dentro de los libelos infamatorios lanzados en contra de honestos funcionarios de INALCO, van a tener su respuesta de nuestra parte, inclusive nos constituiremos en parte civil en las acciones legales que secoadyuven a nivel de entidades rectoras del cooperativismo boliviano".

Informe militar

No existen brotes guerrilleros y menos subversivos en el país

Se descarta posible instalación de una base militar de Estados Unidos en territorio nacional.- Combatir al narcotráfico no es tarea de las FF.AA.

No existen brotes guerrilleros y menos subversivos en el territorio nacional, y el objetivo de los ejercicios militares Fuerzas Unidas 1987, no es el de combatir guerrillas, sino el de tener al ejército boliviano preparado "para cualquier eventualidad".

La afirmación la hizo el jefe de Relaciones Públicas del Comando General del Ejército, Cnl. Emilio Luisaga, a tiempo de descartar cualquier posibilidad de instalación de una base militar de Estados Unidos en Bolivia.

Consultado sobre si se había detectado la presencia de guerrillas en el país ,o la posible incursión de Sendero Luminoso del Perú, dijo que ese problema no existe ya que, si así fuera, "nuestros organismos, nuestra comunidad de inteligencia, ya nos habrían dado los elementos de juicio y la información fundamental sobre esa amenaza".

No te nemos ninguna información sobre la presencia de guerrillas, pero, sí estamos enterados de la existencia de una situación de subversión en un país vecino y amigo, como es el Perú. Pero, de ninguna manera el entrenamiento obedece a la amenaza que proviene de ese lugar.

Los ejercicios militares entre los ejércitos de Bolivia y Estados Unidos se realizan en la región norte del Departamento de La Paz, y parte de los departamentos del Beni y Pando, a 150 kilómetros de la frontera con el Perú.

Se le preguntó por qué el ejército de Estados Unidos viene a Bolivia a entrenar a su similar de nuestro país y no va al Perú para ayudar a combatir la subversión. Dijo que el concepto fundamental "es tener a la gente preparada para cualquier eventualidad y hacer frente a cualquier tipo de amenaza".

En el exterior, se habla mucho de que este entrena-miento es para evitar el ingreso de Sendero Luminoso a Bolivia. ¿ Cual es su opinión?- "Es mera especulación. Estos ejercicios obedecen, fundamentalmente, a tener preparadas a las tropas bolivi anas y a los cuadros profesionales de las Fuerzas Armadas de Bolivia, para hecer frente a cualquier emergencia en el futuro".

La región donde se efectúan las maniobras es potencialmente rica en petróleo, en minerales estratégicos. ¿Tiene que ver este factor con la presencia de tropas y técnicos de Estados Unidos?

-"No. Sabemos, por nuestros estudios, que exis ste petróleo en la provincia Iturralde y piedras semipreciosas, porque ,en realidad, es el Precámbrico y nosotros, como profesionales militares,estamos convencidos que encierra una potencialidad en recursos naturales".

"Pero, lamentablemente, no tenemos vías de comunicación de vinculación para hacer efectiva una explotación racional de nuestros recursos naturales. El asentamiento de la Novena División de Ejército, de alguna manera, responde a las necesidades de seguridad que deben tener las regiones para su desarrollo autosostenido".

Se le consultó por qué se había escogido esa región para el asentamiento de la Novena División del Ejército en el entendido de que en el país existen otras regiones potencialmente ricas y que están totalmente desguarnecidas. Dijo que se está " yendo con el ritmo del tiempo moderno. Hoy ,ha merecido una atención específica el Departamento de La Paz, que ha trasladado contingentes humanos al norte. Entonces, las Fuerzas Armada tienen que contribuir de esta manera a esta corriente de desarrollo que está sintiendo el departamento de La Paz. Es probable que en el futuro, el alto mando instale otras unidades en lugares alejados de nuestro territorio.

NARCOTRAFICO

Se le consultó sobre el peligro que representa el narcotráfico para el país. Respondió que el narcotráfico es un peligro mundial, pero que la Cons titución Política del Estado establece con clari dad las funciones de las Fuerzas Armadas.

Por decisión de reunión ampliada

VII Congreso de la COB se realizará el 6 de julio

La reunión ampliada de la Central Obrera Boliviana, atendiendo la solicitud de varios sectores, decidió que el VII Congreso Nacional de Trabajadores se realice a partir del 6 de julio en Santa Cruz de la Sierra. Dicho congreso debía inaugurarse el próximo lunes 25 en la capital cruceña.

La Federación Sindical de Tranbajadores Mineros de Bolivia, por resolución de un ampliado, demandó la postergación del VII Congreso ante "la imposibilidad de conformar democráticamente su delegación, que debe emerger de asambleas generales de los sindicatos de base". También influyó la falta de solución al conflicto minero, se encuentran en huelga general desde el 20 del mes pasado.

La Confederación Sindical Unica de Trabajadores Campesinos de Bolivia apoyó el aplazamiento del máximo encuentro nacional de dirigentes, porque el III Congreso de Unidad Campesina se efectuará en Cochabamba, del 26 de junio al 3 de julio.

Otras organizaciones nacionales confrontan una serie de problemas para realizar sus congresos sectoriales, principalmente por falta de recursos económicos. Los maestros urbanos anunciaron que este lunes iniciarán su congreso. La COB subraya que hasta antes del 6 de julio todas las organizaciones nacionales tienen tiempo para renovar sus direcciones y elegir a sus delegados al VII Congreso.

AMPLIADO

Asimismo, se determinó convocar el 2 de junio a un ampliado nacional, que se realizará en la Casa Social del Maestro desde las 14:30, a fin de considerar: la representación proporcional clasista y designación de la comisión de poderes del VII Congreso.

Se advierte que si en esa oportunidad no se reune el quórum , se lanzará una nueva convocatoria "prociendiose a realizar el ampliado con el número de concurrentes".

Segundas jornadas nacionales de enfermería en gastroenterología

Con el auspicio del Ministerio de previsión Social y Salud Pública, los días 28, 29 y 30 del mes en curso se realizarán las "Segundas jornadas nacionales de enfermería en gastroenterología"

Se desarrollarán a través de la División Nacional de Enfermería y los Institutos de Gastroenterología de La paz, Sucre y Cochabamba; tienen la finalidad de elevar el nivel científico del personal de enfer-mería y aunar criterios sobre la especialidad.

El acto de inauguración de este encuentro, prevé las palabras de la presidente del comité organizador de las Jornadas, Beatriz Martínez de Mercado; de la jefe del Departamento de Enfermería, Carmen de Laura. Las palabras de bienvenida estarán a cargo del Director del Instituto de Gastroenterología Boliviano-Japonés La Paz, Guido Villagomez Roig, palabras del representante de JICA en Bolivia, y, finalmente, palabras del ministro de Previsión Social y Salud Pública, Carlos Pérez.

...s de mineros relocalizados ...olectarán material escolar

mpaña para la ón de material con destino a de los mineros dos que estu- zona de El Alto z, se iniciará la semana en to- rrios de la ciu-

paña será em- por el Comité de Mineros Re- os, organismo ra defender los de las familias ectadas con la ción de sus milia y por el las minas, las eron asentadas ciudades del barrios margi-

is económica e atravesamos, ha impedido el normal desenvolvimiento en las labores escolares de nuestros niños y jóvenes y por esta razón recurrimos a las personas que puedan hacerlo, para obtener algunos cuadernos, libros, lápices o cualquier otro material escolar que les permita apoyar su aprendizaje en las escuelas habilitadas para su educación.

En ese sentido, hicieron un llamado a la población para que, comprendiendo los problemas que confrontan, presten su apoyo a los grupos que recorrerán los diferentes barrios, entregándoles aquel material que pueda ser utilizado por niños y jóvenes en edad escolar.

MARCHA DE MINEROS.- Tal como lo vienen haciendo desde los primeros días de este mes nuevamente ayer, los trabajadores, sus esposas e hijos recorrieron las principales arterias de La Paz exigiendo una solución al conflicto minero, que se encuentra en huelga general desde el 20 del mes pasado. A su paso por las calles recibieron muestras de solidaridad.

...lación de Teoponte ...tado de emergencia

Cívico de Teo- ró estado de y movilización manda de aten- planteamientos económicos, umento enviado n de PRESEN- do por Carlos stino Alvarez, r Castañón y alarta.

ado dice tam- itud fue adop- de la Empresa "! COMSUR, la fecha no ha compromisos autoridades de quienes tam- años denun- opellos e in- de los conve-

Cívico de Teo- que ha solici- oridades de la COMSUR una róximo 30 de propósito de s y evitar la didas de opre-

se entablará s principales la mencionada así con subal- lo entorpecen tes".

informó que, abril, se eli- o del Comité onte, en una participaron ades y miem- instituciones rrollo de esa

El directorio está conformado por Carlos Montalván, presidente; Juan Elena Tudela, vicepresidente; Jaime Oliver, tesorero; Elvia Ch. de Elena, relaciones; Justino Alvarez, conflictos; Anselmo Chávez, prensa y propaganda; Luz de Montalván, Cultura; Gladys Tapia, dportes; Anselma vda. de Salazar y Jorge García, vocales.

Dra. Blanca Rea-Nogales vda. de Saá, esposa; María Rosa Saá R.N. y Ximena Marina Saá B., hijas; Concepción vda. de Saá, madre; Cap. Juan Carlos Saá, José Antonio de Ma. del Carmen Saá, hermanos; Carmen Rosa Montaño de Saá y Leticia M. de Saá, hermanas politicas, los tíos, primos, sobrinos y demás familiares del que en vida fue

† Sr. MARCELO LEONARDO SAA MANZANEDA

Q.E.P.D.

Agradecen profundamente a los familiares y amigos por sus ofrendas florales y expresiones de dolor e invitan en forma especial al personal de INSO, laboratorios COFAR, SCHOMANNISCHMITD SRL, Academia de Policías, amigos y personas piadosas, a la misa que en sufragio del alma del extinto, y recordando los ocho días de su trágico fallecimiento mandarán a oficiar en la catedral Metropolitana de Nuestra Señora de La Paz, el día de hoy jueves 21 del presente a horas 12:25 p.m.

Su asistencia a este acto de piedad cristiana será agradecida por la familia doliente.

La Paz, 20 de mayo de 1987

La Universidad autónoma "Gabriel René Moreno" de Santa Cruz, tiene el profundo sentimiento de comunicar la trágica desaparición de sus catedráticos del Instituto Politécnico de Camiri:

† ING. CARLOS IBARRA OLIVARES
ING. ROBERTO SAID BARRERO PONCE
ING. MIGUEL ANGEL PEÑA DAJER

(QUE EN PAZ DESCANSEN)

Víctimas del accidente aéreo de YPFB y se adhiere al profundo dolor que embarga a sus familiares.

Invita a la comunidad universitaria y al pueblo en general a las honras fúnebres que se cumplirán hoy tanto en el edificio central en esta ciudad como al acto póstumo que se cumplirá en Camiri. Posteriormente, al traslado de sus restos mortales hasta el Campo Santo.

Santa Cruz, 20 de mayo de 1987

Elevad una oración por el eterno descanso del que en vida fue ejemplar padre:

Don. VICTOR EDUARDO TORRICO LOAYZA (Q. E. P. D.)

Rosa Vda. de Torrico, esposa; Mario, José, Raúl y Nilda Torico Bedregal, hijos; Angélica Gemio, Vicenta Burgoa y Valentín Arias, hijos políticos, nietos, hermanos y demás familiares ruegan a sus amistades, personas piadosas y en forma especial a los excombatientes de la guerra del Chaco.

Asistir a la misa en memoria del extinto y recordando el QUINTO año de su sensible fallecimiento se mandará oficiar el día de mañana viernes 22 del presente a Hs. 8:45 en el templo de San Agustín (Lado de la Alcaldía).

La Paz, mayo de 1987

Afirma un senador

Sánchez de Lozada no podría ser presidente de la República

"Si se diese una eventualidad, en la sucesión presidencial, la Constitución Política del Estado es claramente clara en cuanto a ello y de ninguna manera podría corresponder esta investidura a Gonzalo Sánchez de Lozada, como se ha mencionado en algún medio," afirmó el senador y miembro del Comité político del MNR, Abel Iporoa Argandoña.

El senador movimientista respondió a una pregunta de PRESENCIA en torno a un supuesto viaje del presidente de la República para un tratamiento médico en el exterior. Ayoroa fue vehemente al negar tal versión, ya que el presidente de la República, en la actualidad, goza de perfecto estado de salud, y de ninguna manera se ha pensado en la posibilidad de aquello; una prueba fehaciente de esta afirmación es la vitalidad que, día a día, demuestra el Dr. Paz, y sorprende con ello a propios y extraños".

Por otra parte, un eventual interinato que pudiese darse por ausencia del presidente de la República, a otra parte, la Carta Magna es taxativa en cuanto a ello y prevé que se hace cargo de la conducción del país el vicepresidente, que en este caso es el Dr. Julio Garrett, mientras dure la ausencia del presidente.

En caso de ausencia del vicepresidente, le corresponde, por orden de prelación, al presidente de la Cámara de Senadores, luego el de Diputados y, finalmente, al presidente de la Corte Suprema de Justicia, dijo Ayoroa.

CBC procesa...

(viene de la pág. 6)

zafra azucarera se desembolsarán a partir del 30 de mayo por un monto de 13.5 millones, desglosados así: 10.3 millones para Santa Cruz y 3.2 para Bermejo. Aclaró que del crédito anterior hay vencimientos o plazos en junio y octubre del presente año.

Los desembolsos para este sector comenzarán el primero de junio.

En el caso del ingenio azucarero San Aurelio, Rivas dijo que esta empresa seguirá operando, no obstante su problema con la banca privada nacional y con acreedores particulares.Recordó que la empresa CIASA, tiene un activo de 40 millones de dólares y puede salir adelante por la infraestructura que tiene.

YPFB

EL CUERPO EJECUTIVO, PERSONAL TECNICO, ADMINISTRATIVO Y TRABAJADORES DE YACIMIENTOS PETROLIFEROS FISCALES BOLIVIANOS-YPFB, TIENEN EL SENTIMIENTO DE PARTICIPAR EL SENSIBLE FALLECIMIENTO DE LAS QUE EN VIDA FUERON:

Sra. YAMILE D. Vda. de PEÑA
Sra. URBANA COLORADO
Sra. IRENE DE ALPIRE
Q.E.P.D.

FAMILIARES DE TRABAJADORES DEL DISTRITO SUR DE Y.P.F.B. Y EXPRESAN SUS SENTIMIENTOS DE PESAR A LAS FAMILIAS DOLIENTES.

La Paz, mayo de 1987

YPFB

LA FEDERACION SINDICAL DE TRABAJADORES PETROLEROS DE BOLIVIA -FSTPB- CON PROFUNDO DOLOR PARTICIPA EL TRAGICO FALLECIMIENTO DE DESTACADOS MIEMBROS DE SU ORGANISMO SINDICAL DE MERITORIOS FUNCIONARIOS Y DE FAMILIARES DE TRABAJADORES, VICTIMAS DE UN FATAL ACCIDENTE AEREO:

Sr. ENRIQUE MONJE LAVADENZ
Sr. ROBERTO SORUCO ARANCIBIA
Sr. PAULINO LIMON CARVALLO
Sr. JULIO GAMBARTE RIBERA
Sr. JOSE RODRIGUEZ RODRIGUEZ
Ing. MIGUEL ANGEL PEÑA DAHER
Ing. SAID BARRERO PONCE
Ing. CARLOS IBARRA OLIVARES
Cap. HEBERTO PEINADO SALVATIERRA
Cap. RONNY TABORGA JIMENEZ
Téc. NERY OJEDA MONTALVO
Sra. YAMILE Vda. de PEÑA
Sra. URBANA COLORADO
Sra. IRENE DE ALPIRE

Q.E.P.D.

Y EXPRESAN SU MAS SENTIDA CONDOLENCIA A LAS FAMILIAS DOLIENTES.

La Paz, mayo de 1987

YPFB

LA FEDERACION SINDICAL DE TRABAJADORES PETROLEROS DE BOLIVIA - FSTPB - TIENE EL SENTIMIENTO DE PARTICIPAR EL FALLECIMIENTO EN TRAGICO ACCIDENTE DE AVIACION, DE SUS COMPAÑEROS:

Sr. ENRIQUE MONJE LAVADENZ
Sr. ROBERTO SORUCO ARANCIBIA
Sr. PAULINO LIMON CARVALLO
Q.E.P.D.

Y EXPRESAN CON PROFUNDO DOLOR LAS SENTIDAS CONDOLENCIAS A LAS FAMILIAS DOLIENTES.

La Paz, mayo de 1987

JOSE VIDAL MIÑANA, S.J.

Nacido en España el año 1904, ordenado sacerdote en 1935 y llegó a Cruz en 1955. Su velatorio en el Parroquial de España 21 desde Hrs. 15 de mayo, y previa al entierro, la celebración Eucarística, en la iglesia de Merced a Hrs. 10 a.m. del 21 de mayo 1987.

"Partió a la casa del Padre donde nos esperando"...

CONDOLENCIA

La Asociación de Ingenieros y Geólogos de Y.P.F.B. tiene el sentimiento de comunicar el trágico fallecimiento de nuestros colegas de trabajo y amigos:

ING. SAID BARRERO PONCE
ING. MIGUEL ANGEL PEÑA DAHER
ING. CARLOS IBARRA OLIVARES
CAP. AV. HEBERTO PEINADO SALVATIERRA

Acaecidos el día 19 del presente, y expresa nuestras sentidas condolencias a sus atribula familias por esta irreparable pérdida.

Asimismo invitamos al velatorio de los re mortales que se realiza en el salón de actos Sindicato de Distrito Centro.

SANTA CRUZ, 20 de mayo de 1987

CONDOLENCIA

La Dirección del Proyecto Vuelta Grande de YPFB hace ar su más sentida condolencia a los familiares de los en vida fueron meritorios profesionales y trabajadores a empresa estatal del petróleo.

Ing. Carlos Ibarra
Ing. Miguel Angel Peña
Ing. Roberto Said Barrero
Cap. Heberto Peinado
Copiloto Ronny Taborga
Mec. de a bordo Nery Ojeda
Sr. Enrique Monje
Sr. Roberto Soruco
Sr. Paulino Limón
Sr. Julio Gambarte
Sr. José Rodríguez
Sra. Yamila V. de Peña
Sra. Urbana Colorado
Sra. Irene de Alpire

Fallecidos trágicamente en el trayecto Camiri Santa Cruz, en un accidente aéreo que enluta a la familia petrolera.

Sucre, 20 de mayo de 1987

CONDOLENCIA

LA ASOCIACION DE INGENIEROS Y GEOLOGOS DE YACIMIENTOS
FILIAL SUCRE

a el profundo sentimiento de comunicar el fallecimiento de los que en vida fueron os profesionales de la empresa estatal del y dignos socios de AIG:

ING. CARLOS IBARRA
ING. MIGUEL ANGEL PEÑA
ING. ROBERTO SAID BARRERO
CAP. DE AVIACION HEBERTO PEINADO
COPILOTO RONNY TABORGA

Al mismo tiempo hacen llegar a sus las familias, sus más sinceros sentimientos de or tan irreparable pérdida, pidiendo al Supremo le conceda cristiana resignación.

Sucre, 19 de mayo de 1987

Los Ejecutivos, Jefes, personal en general de EMBOTELLADORA VASCAL S.A. Planta de Río Seco, tienen el sentimiento de comunicar el sensible fallecimiento del que en vida fue:

Sr. Cap. HEBERTO PEINADO SALVATIERRA
(Q. E. P. D.)

Padre de nuestro Gerente Regional Ing. Eduardo Peinado Terán, acaecido en fatal accidente aéreo en la ciudad de Santa Cruz, el día 19 de los corrientes.

Asimismo, expresan su sentida condolencia a la familia doliente.

La Paz, 21 de mayo, 1987

El Presidente, Gerente General y Personal de Oficina Central de EMBOTELLADORA VASCAL S.A., a tiempo de comunicar el sensible fallecimiento del que en vida fue:

Sr. Cap. HEBERTO PEINADO SALVATIERRA
(Q. E. P. D.)

Hacen llegar su sentida condolencia a la familia de nuestro Gerente Regional de la Planta de Río Seco Ing. Eduardo Peinado Terán.

La Paz, 21 de mayo de 1987

Los Ejecutivos y Personal de FRUT-ALL sienten participar el sensible fallecimiento del que en vida fue:

Sr. Cap. HEBERTO PEINADO SALVATIERRA
(Q. E. P. D.)

Padre del Gerente Regional de VASCAL La Paz, Ing. Eduardo Peinado Terán, y hacen llegar a la familia doliente su sentida condolencia.

La Paz, 21 de mayo, 1987

La ASOCIACION DE EMBOTELLADORES DE BEBIDAS GASEOSAS, tiene el sentimiento de comunicar el fallecimiento del que en vida fue:

Sr. Cap. HEBERTO PEINADO SALVATIERRA
(Q. E. P. D.)

Padre de nuestro asociado, Ing. Eduardo Peinado Terán, Gerente Regional de EMBOTELLADORA VASCAL S.A. La Paz.
Hacen llegar a la familia doliente su sentida condolencia.

La Paz, 21 de mayo de 1987

MINISTERIO DE ENERGIA E HIDROCARBUROS
BOLIVIA

El Ministerio de Energía e Hidrocarburos, su sentimiento de pesar a los familiares de las del fatal accidente aéreo de la nave pertenec Yacimientos Petrolíferos Fiscales Bolivianos, el pasado martes en las cercanías de la ciu Santa Cruz, y comparte el dolor que provoc lamentable suceso a la familia petrolera.

Este despacho de estado al reitera sentimientos de pesar, rinde un homenaje pos los que en vida fueron dignísimos funciona Yacimientos Petrolíferos Fiscales Bolivianos.

Ing. Miguel Angel Peña Daher
Ing. Said Barrero Ponce
Ing. Carlos Ibarra Olivares
Sr. Enrique Monje Lavadenz
Sr. José Rodríguez Rodríguez
Sr. Roberto Soruco Arancibia
Sr. Paulino Limon Carvallo
Sr. Julio Gambarte Rivera
Cap. Heberto Peinado Salvatier
Cap. Ronny Taborga Jimenez
Téc. Nery Ojeda Montalvo
Sra. Yamile Vda. de Peña
Sra. Urbana Colorado
Sra. Irene de Alpire

Ing. Carlos Morales Landivar
MINISTRO DE ENERGIA E HIDROCARBUROS

La Paz, 21 de mayo, 1987

AGRADECIMIENTO E INVITACION

Jaime y Virginia López Sillerico, hijos; Rosario Hernández de López, hija política; Erick Urquidi López y Danilo López Hernández, nietos; Humberto, Luis (ausentes), Luz y Adela López Vda. de Cortez (ausente), hermanos; Cristina Luna de López Villamil, hermana política, primos, sobrinos y demás familiares del que en vida fue querido padre, ejemplar hermano y cariñoso abuelito:

† Don JOSE LOPEZ VILLAMIL (Q.E.P.D.)

Agradecen profundamente a los familiares, amigos e instituciones por sus expresiones de condolencia, ofrendas florales y que nos acompañaron en momentos de gran dolor, expresamos nuestra eterna gratitud en forma especial al Lic. Efraín Gutiérrez G., presidente del Club The Strongest y su Directorio, a don Rafael Mendoza C. y familia, al Directorio del Complejo Deportivo The Strongest, al personal administrativo, socios, filiales y jugadores del Club The Strongest, al Gral. Mario Oxa Bustos, a don Jaime Pando G., al Instituto Geográfico Militar, a la Dirección de Producción del Ejército; Teléfonos Automáticos, Caja Nacional de Seguridad Social, al Club Deportivo Ferroviario, Banco Nacional de Bolivia, Asociación Tigres de Pacajes, al Circulo de Redactores Deportivos de Bolivia y Canales Televisivos e invitan a la misa que recordando los ocho días de su llorado fallecimiento, se mandará oficiar el día viernes 22 del presente a Hs. 18:30 p.m. en la Iglesia de San Juan de Dios (calle Loayza).

Su asistencia a este acto de piedad cristiana comprometerá la eterna gratitud de la familia doliente.

La Paz, mayo de 1987

FONDO COMPLEMENTARIO DE TRABAJADORES Y.P.F.B.

Tiene el sentimiento de comunicar el trágico fallecimiento en accidente del avión petrolero de sus asegurados. señores:

† Cap. HEBERTO PEINADO
RONNY TABORGA
NERY OJEDA
JOSE RODRIGUEZ
ING. CARLOS IBARRA
MIGUEL PEÑA
SAID BARRERO
ROBERTO SORUCO
PAULINO LIMON
ENRIQUE MONJE
URBANA COLORADO
MILE DE PEÑA
JULIO GAMBARTE
IRENE DE ALPIRI

Y hace llegar a sus familiares los sentimientos de pesar por tan irreparable pérdida

APA NACIONAL YPFB

LA ASOCIACION NACIONAL DE PROFESIONALES ADMINISTRATIVOS DE YPFB EXPRESA SU HONDO PESAR POR EL SENSIBLE FALLECIMIENTO DE DISTINGUIDOS PROFESIONALES, DIRIGENTES SINDICALES, MERITORIOS TRABAJADORES PETROLEROS Y FAMILIARES DE FUNCIONARIOS DE YPFB, ACAECIDO EN EL TRAGICO ACCIDENTE DE LA AERONAVE TWIN OTTHER CP-1018, QUE ENLUTA A LA FAMILIA PETROLERA. LA ASOCIACION SE ADHIERE AL DOLOR QUE EMBARGA A LOS HOGARES DE QUIENES EN VIDA FUERON:

† Cap. HEBERTO PEINADO SALVATIERRA
Cap. RONNY TABORGA JIMENES
Tec. NERY OJEDA MONTALVO
Ing. MIGUEL PEÑA D.
Ing. CARLOS IBARRA O.
Ing. SAID BARRERO P.
Ing. JOSE RODRIGUEZ R.
Sr. ROBERTO SORUCO A.
Sr. PAULINO LIMON C.
Sr. ENRIQUE MONJE L.
Sr. JULIO GAMBARTE R.
Sra. YAMILE D. Vda. DE PEÑA
Sra. URBANA COLORADO
Sra. IRENE DE ALPIRE

PAZ EN SU DESCANSO ETERNO.

La Paz, mayo 21 de 1987

LA SUPERINTENDENCIA, ADMINISTRACION Y PERSONAL DEL DISTRITO COAL SUD DE YPFB, CON PROFUNDO SENTIMIENTO DE PESAR, LAMENTAN EL CO FALLECIMIENTO QUE EN CUMPLIMIENTO DE SU DEBER DEJARON DE R EL DIA DE AYER 19/5/87 LOS QUE EN VIDA FUERON COMPAÑEROS Y S DE TRABAJO SEÑORES:

† Cap. HEBERTO PEINADO
Cap. JOHNNY TABORGA
Sr. NERY OJEDA
Ing. MIGUEL PEÑA
Ing. CARLOS IBARRA
Ing. JOSE RODRIGUEZ
Ing. SAID BARRERO
Sr. ROBERTO SORUCO
Sr. PAULINO LIMON
Sr. JULIO GAMBARTE
Sr. ENRIQUE MONJE
Sra. JAMILE DE PEÑA
Sra. IRENE DE ALPIRE
Sra. URBANA C. VDA. DE OROPEZA

E ADHIEREN AL DOLOR QUE EMBARGA A SUS FAMILIARES Y A LA FAMILIA LERA.

SUCRE, 20 DE MAYO DE 1987

YACIMIENTOS PETROLIFEROS FISCALES BOLIVIANOS

SOFT DRINK SERVICES CO.

Se adhiere al dolor que embarga a la familia del que en vida fue:

† Cap. HEBERTO PEINADO SALVATIERRA

Padre del Ing. Eduardo Peinado, Gerente Regional de Embotelladora Vascal S.A. y hace llegar su más sentida condolencia.

† Don DANIEL ZALLES CISNEROS

Benemérito de la Patria
Fallecido en San Francisco Cal.

Q.D.D.G.

Magda Eduardo viuda de Zalles, esposa; Emilio, Reynaldo y Susana Zalles de Collins, hijos; Cesareo, Rosa Z. de Saenz e Irene Zalles de Eduardo, hermanos; Elena L. de Zalles, Rosa Elena Denegri de Zalles, coronel Enrique Eduardo y Teresa E. de Aguirre, hermanos políticos; los hijos políticos, nietos, primos y sobrinos, tienen a bien invitar a la misa que recordando los ocho días de su sensible fallecimiento mandan celebrar en la Capilla de los Padres Carmelitas (Sopocachi) el día viernes 22 del mes en curso a horas 19 (siete de la tarde).

Será favor que compromete la gratitud de la familia doliente.

La Paz, 21 de mayo de 1987

YPFB

EL SINDICATO DE TRABAJADORES PETROLEROS DE LA PAZ, TIENE EL SENTIMIENTO DE PARTICIPAR EL TRAGICO FALLECIMIENTO DE COMPAÑEROS TRABAJADORES, ANTIGUOS Y MERITORIOS FUNCIONARIOS Y FAMILIARES DE TRABAJADORES, VICTIMAS DE UN FATAL ACCIDENTE AEREO:

† Ing. MIGUEL ANGEL PEÑA DAHER
Ing. SAID BARRERO PONCE
Ing. CARLOS IBARRA OLIVARES
Sr. ENRIQUE MONJE LAVADENZ
Sr. JOSE RODRIGUEZ RODRIGUEZ
Sr. ROBERTO SORUCO ARANCIBIA
Sr. PAULINO LIMON CARVALLO
Sr. JULIO GAMBARTE RIBERA
Cap. HEBERTO PEINADO SALVATIERRA
Cap. RONNY TABORGA JIMENEZ
Téc. NERY OJEDA MONTALVO
Sra. YAMILDE Vda. de PEÑA
Sra. URBANA COLORADO
Sra. IRENE DE ALPIRE

Q.E.P.D.

Y SE ADHIEREN AL DOLOR QUE EMBARGA A LAS FAMILIAS DOLIENTES.

La Paz, 20 de mayo de 1987

YPFB

EL CUERPO EJECUTIVO, PERSONAL TECNICO, ADMINISTRATIVO Y TRABAJADORES DE YACIMIENTOS PETROLIFEROS FISCALES BOLIVIANOS -Y.P.F.B. - TIENEN EL SENTIMIENTO DE PARTICIPAR EL SENSIBLE FALLECIMIENTO DE LOS QUE EN VIDA FUERON ANTIGUOS Y MERITORIOS TRABAJADORES DEL DISTRITO SUR, VICTIMAS DE UN FATAL ACCIDENTE AEREO, COMPAÑEROS:

† Ing. MIGUEL ANGEL PEÑA DAHER
Ing. SAID BARRERO PONCE
Ing. CARLOS IBARRA OLIVARES
Sr. ENRIQUE MONJE LAVADENZ
Sr. JOSE RODRIGUEZ RODRIGUEZ
Sr. ROBERTO SORUCO ARANCIBIA
Sr. PAULINO LIMON CARVALLO
Sr. JULIO GAMBARTE RIBERA
Cap. HEBERTO PEINADO SALVATIERRA
Cap. RONNY TABORGA JIMENEZ
Téc. NERY OJEDA MONTALVO

Q. E. P. D.

AL EXPRESAR SU PROFUNDO PESAR POR TAN IRREPARABLE PERDIDA, HACEN LLEGAR SU MAS SENTIDA CONDOLENCIA A LAS FAMILIAS DOLIENTES Y RUEGAN AL SUPREMO HACEDOR LES CONCEDA CRISTIANA RESIGNACION.

La Paz, mayo de 1987

No hay otra tienda como
TIENDAS BOLIVIANAS

• MODERNAS CHOMPAS DE ALPACA
• CHAMARRAS DE CUERO
• MARROQUINERIA, SOMBREROS
• CHALINAS CHOPS DE ESTAÑO (PELTRE)

PARA EL DIA DE LA MADRE
PRODUCTOS NACIONALES
DE GRAN CALIDAD

Plaza AVAROA N° 2463

BOLIVIAN GOLD
PRODUCTION

Investment Opportunity
For details call 325348 / 326531 (Charles Mc Intyre)

PRODUCCION
DE ORO

Invierta su dinero
detalles 325348 / 326531 (Charles Mc Intyre)

Se efectúan congresos del sector campesino

La Confederación Sindical Unica de Trabajadores Campesinos de Bolivia informó que continúan realizándose los congresos departamentales del sector. La Federación Vaca Díez efectuará su congreso en Riberalta, desde el próximo viernes hasta el lunes 25.

En el congreso departamental de Tarija, fue elegido secretario ejecutivo Eleodoro Jurado. En el de Sucre, Fidencio Ortiz. En el congreso de Santa Cruz, Lidia Flores.

La Federación del Norte de Potosí tiene previsto realizar su congreso en Chayanta, del 29 al 31 de este mes. Los trabajadores campesinos de Pando se reunirán del 29 de mayo al 1 de junio en Cobija. La Federación del Norte de Santa Cruz sesionará del 12 al 14 del próximo mes, y la Federación de Mujeres realizará su congreso en Oruro, del 17 al 20 de junio.

La máxima organización sindical de los campesinos no fijó aún la fecha de congreso para las federaciones de Beni, Iruyana, Culpina, Sabaya y Tupiza.

III CONGRESO

Todos esos encuentros desembocarán en el III Congreso de Unidad Campesina, que se realizará en Cochabamba, del 26 de junio al 3 de julio. Se debatirá el siguiente temario: informe del comité ejecutivo nacional, análisis político-sindical, aspecto económico campesino, decreto 21060, reforma tributaria, agro-poder, deuda externa, créditos, problema de la hoja de coca, inmigración extranjera, aprobación del proyecto de desarrollo agro-pecuario, elección y posesión del nuevo comité ejecutivo de la CSUTCB.

Capacitan a maestros en educación especial

En la Universidad Católica Boliviana, comenzó ayer el primer curso de capacitación para maestros en educación especial, organizado por el Ministerio de Educación y cultura, la Asociación para el estudio de la Deficiencia Mental en Bolivia y esa Universidad privada.

El área en la que trabajará ese curso es la de "Deficiencia mental y problemas de aprendizaje" y durará hasta el 30 de julio de este año.

Auspician este primer curso la Junta Nacional de Solidaridad y Desarrollo Social, el Ministerio de Educación y Cultura de la República Oriental del Uruguay, el Instituto Internacional de Integración del Convenio "Andrés Bello" y la Embajada de Uruguay.

Presentó el curso la profesora Marianela A. de Mollinedo, jefa nacional del Departamento de Educación Especial; posteriormente, lo hizo el representante del Instituto Internacional de Integración, Gastón Mejía.

Poco antes de la inauguración del curso, que estuvo a cargo del ministro de Educación y Cultura, Enrique Ipiña Melgar, el embajador del Uruguay en Bolivia, Raúl Abadié-Aicardi, deseó que el curso alcanzelas metas que se fijaron.

Señor conductor:
"PESO de la CARGA"
no será superior a la capacidad del vehículo

PACOR AEROMAR LTDA.

Requiere los servicios de un contador general con una experiencia mínima de 3 años y conocimientos de computación. Edad entre 25 y 40 años. Enviar curriculum y fotografía reciente a casilla 2236 y 2056.

EE.UU. y Honduras inici

...ntendrán ... de Carolina del ...ricana de Guantánamo.

CAMARA NACIONAL DE COMERCIO

IMPUESTOS QUE GRAVAN LAS TRANSACCIONES, RETENCION A DEPENDIENTES Y A LA RENTA PRESUNTA DE EMPRESAS

Se comunica que los Formularios Nos. 156, 97 y 26, están a disposición de las empresas asociadas a la Cámara, pudiendo retirarse de nuestras oficinas a partir del día 21 del presente mes, de horas 9.30 a 11.30 y de 14.30 a 18.00.

Rogamos acreditar Razón Social y número de empleados dependientes.

La Paz, 21 de mayo de 1987

Dirección: Av. Mcal. Santa Cruz 1392
Primer Piso

CENTRAL OBRERA BOLIVIANA

"LA EMANCIPACION DE LOS TRABAJADORES SERA OBRA DE ELLOS MISMOS"

CEN Nº 97/87
COMUNICADO

Los trabajadores de la firma comercial COBANA S.A. han hecho conocer mediante nota expresa que estan confrontando el inminente peligro de verse sin fuente de trabajo, por el desafortunado fallo de la Corte del Trabajo y S.S., que a través del Dr. Gustavo Uzeda U., Juez del Juzgado 2º de Trabajo, dejaría a la firma sin posibilidades de continuar con sus operaciones, al quedar la misma sin CAPITAL, ya que ese magistrado dispuso el pago de casi dos millones de dólares por indexación de Beneficios Sociales, que benefician a dos exdirectivos, de la Compañía, quienes fueron precisamente los que liquidaron anteriormente los beneficios de todo el personal, y además contrajeron para la firma una deuda por valor de más de tres millones de dólares.

Resulta paradójico que mientras los empleados de COBANA, perciben bajos salarios, para encontrar la rehabilitación de su fuente de trabajo, los Sres. Marcelo Dupleich V. y Gustavo Pérez Velasco, antiguos administradores de la Compañía, que ya percibieron sus beneficios sociales, ahora cobren la curiosa suma de **dos millones de dólares.**

Es igualmente curioso que la Corte del Trabajo haya emitido semejante fallo en favor del Sr. Dupleich, Gerente Propietario de TOYOSA Ltda., mientras a diario se niega justicia a los trabajadores que acuden a los estrados laborales, sin resultados positivos.

Finalmente, la Central Obrera Boliviana a través de sus Asesores Jurídicos, analizará cuidadosamente el presente caso que resulta ciertamente admirable, y volverá sobre el tema, defendiendo la fuente de trabajo de los compañeros de COBANA S.A.

La Paz, mayo 19 de 1987

P. COMITE EJECUTIVO NACIONAL DE LA C.O.B.

Juan Lechín Oquendo Secretario Ejecutivo	Walter Delgadillo Terceros Secretario General
Raúl Omineis Cajaraico Secretario Conflictos	José María Palacios L. Secretario Defensa
Gerardo Choque Ramírez Secretario Transportes	Gonzalo Viscarra Pando Secretario de Prensa

COMUNICADO

La Asociación de Bancos e Instituciones Financieras de Bolivia (ASOBAN), se dirige a la opinión pública nacional, preocupada e indignada por el atentado que ha sufrido en la madrugada de hoy, uno de los bancos asociados, el CITIBANK, N.A.

En momentos en que se vive en un estado de derecho y cuando se realizan todos los esfuerzos posibles por superar los acuciantes problemas que ha dejado la crisis, ASOBAN considera intolerable este tipo de prácticas, y espera, confiada, que las autoridades encargadas de resguardar el orden sabrán dar con los culpables y someterlos a la justicia de acuerdo a lo que dictan nuestras leyes.

La Paz, 20 de mayo de 1987

ASOCIACION DE BANCOS E INSTITUCIONES FINANCIERAS DE BOLIVIA

El Comité AD HOC del Centro de Ex Alumnos del "COLEGIO EXPERIMENTAL HUGO DAVILA"

Tiene el agrado de invitar a Ud.(s) a la recepción social, motivo de elegir y posesionar al Directorio, se llevará a cabo sábado 23 del Pte. a horas 18:30 en los Salones del Círculo (c. Batallón Colorados Esq. F. Zuazo).

Agradece de antemano su gentil asistencia.

La Paz, mayo de 1987

Recabar TICKETS.

ATENCION!!

REDINAL S.R.L., editora de la Guía Telefónica de la ciudad Paz y de Páginas Amarillas, comunica al público en gene nuestros auspiciadores, en particular, que los señores:

Rosario Cubillos de Espinoza
Enrique Ezequiel Cruz Ravelo
María Elena Echeverría
Norka Fuentes de Maldonado
Ruth Villarroel G.

que trabajaban como Promotores de Publicidad, han dej pertenecer a nuestra empresa.

Agradeceremos tomar en cuenta esta información, para lo consiguientes.

La Paz, mayo 21 de 1.987

REPUBLICA DE BOLIVIA
YPFB YACIMIENTOS PETROLIF FISCALES BOLIVIANO

PROYECTO EXPLORACION Y PRODUCC ADDENDUM A LICITACIONES PUBLIC INTERNACIONALES

LIC. Nº. 35/87.- PROVISION MATERIALES Y HERRAMIENTAS DE PERFORACION
LIC. Nº. 36/87.- PROVISION MATERIAL TUBULAR POZOS PETROLEROS (PRESTAMOS BID 709 SF-BO, 432/OC-BO y 120/IC-BO

Se comunica a los interesados, en especial a los que adquirieron lo las licitaciones arriba indicadas, tomen nota de las siguientes "ADDENDAS"

PARA LICITACIONES 35/87 y 36/87

Nº. 1.- Las empresas nacionales oferentes y/o los representant asentados en BOLIVIA, deberán presentar el Nº. de su regist contribuyente (R.U.C. Nº .....)

Nº.2.- Se mantiene la entrega de materiales CIF almacenes YPFB-S BOLIVIA, corriendo a cargo de YPFB los trámites y desaduanización.

Nº. 3.- Las oferentes nacionales inscritas en clase "D" en el M.E habilitadas para participar en estas licitaciones.

Nº. 4.- Para fines de aplicación de seguros y pagos a SGS, los p deberán desglosar sus precios de la siguiente manera:

Precios FOB del material	.....
Flete marítimo	.....
Documentación - gastos consulares	.....
Fleto terrestre	.....
Subtotal C y F	.....
Costo seguros	.....
Total CIF	.....

PARA LICITACION 35/87

Nº. 5.- En pág. 35 (caños lavadores) item 1
Dice: "8" Washover Pipe 30, 54 LB/Feet.....
Debe decir: "8" Washover Pipe 30, 31 LB/Feet.....

Nº. 6.- Se suprime el "item 6" grupo VIII en toda su extensión anu páginas 39 al 48.

Santa Cruz, mayo de 1987

RELACIONES PUBLICAS

SUS MAJESTADES LOS REYES DE ESPAÑA DON JUAN CARLOS I Y DOÑA SOFIA

BIENVENIDO A BOLIVIA

INSTITUTO BOLIVIANO DE CULTURA HISPANICA

LA PAZ, 21 DE MAYO DE

...ajadores de Caminos piden ...obierno atienda necesidades

...ato de Traba- ... Servicio Na- ... Caminos, a ... manifestar que ...sponsables del ...nto y mejora- ...las carreteras ...icita que el go- ...nda los reque- ...conómicos de

...n que el Mi- ... Finanzas re- ...s pagos pen- ...eforme lo de- ... presupuesto ...hasta el mo- ...se desembolsó ...ndo el 96 %, lo ...unto de provo- ...ización de ac- ... SENAC.

...nalizará ...iento de ...equipos

...esa Nacional ...rriles (ENFE) ... partir de hoy, ...iento de sus ... hará un ... de sus centros ...ión.

...ización se efec- ...nte la realiza- ... seminario al ... los jefes de de- ... mecánicos de ...tritos del país. ...io básico del ...consiste en la ... de los progra- ...ajo, análisis y ... de los recursos ... como equipo ...uipo tractivo, ...tros. Análisis ...ración y capa- ... los recursos ... del área ...informe sobre ...les proyectos ...lo en el plano ... y análisis y ...n de transfe- ...ológica.

...protesta ...a visita ...os reyes

...iento Revolucio- ... Katari de Libe- ...esa su protesta ... de los reyes de ...olivia, "porque ... de la explota- ...ción coloniales ...os pueblos, ri- ...ales y forma de

...nto firmado por ...as Cárdenas y ...eyzaga dice: ...o, indignados, ...esta por la pre- ... los reyes ...) Bolivia su- ...efectos del colo- ...terno y de su ... en el colonia- ...no republicano, ...a hambre a las ...acionales del ...e y ciudades". ...expresamos nues- ... a los actos de ...ción del quinto ...de la conquista ... nuestro conti- ...laciones aymara, ...ami, ayoréode y ...alamos esa fecha ...ecimiento luc- ...nesto para el ... nuestros pue-

...nto se refiere a ...ión política ... dice: "Las na- ...midas y clases ...de Bolivia nos ...s con la lucha ...los vasco, ca- ..., sometidos hoy ...español".

...ns

...onan el ...cimiento ...rigentes

...ración de Tra- ...de la Prensa de ...carta dirigida ...de Trabajo y ... Laboral, Al- ...co Guachalla, ...reconocimiento ...ejecutivo de la ... Sindical de ...es Petroleros ... que encabeza ... que fue elegi- ...mente en el ...petrolero de Ta-

...B puntualiza ...ral Obrera Bo- ...la a todos esos ...y el desconoci- ... parte de ese ..., implicaría ...la de juicio al ...el movimiento ...almente orga-

... expresan su ...de que sobre ese ... no recaiga la ...lidad de fo- ...división en un ... para los tra- ...del país", por ...elegido en un ...se cumplió con ...cuidos legales.

...sito casa o ...mento a- ...do, 3 me- ...lamar ...6 374051

MANTELERIA BORDADA
A MANO
GOETHE INSTITUTE
6 de Agosto Nº 2118
Hermosa exposición y venta pequeños regalos bordados.
JUEVES 21 y VIERNES 22 MAYO
de 15:00 a 20:00

IMPORTANTE
INSTITUCION REQUIERE
Servicios de Secretaria a tiempo completo que cumpla los siguientes requisitos:
- CONOCIMIENTO DE CONTABILIDAD
- CONOCIMIENTO DE SEGURIDAD SOCIAL
Enviar solicitud, adjuntando curriculum vitae y fotografía actual, a la casilla postal 20719 LA PAZ - BOLIVIA.
La Paz, mayo de 1987

TENER ERRORES
NO ES DIFICIL,
LO FACIL ES
CORREGIRLOS CON.....
Tipp-Ex®
COMPRUEBE!!
DISTRIBUYE: PRUDBIN SRL
Plaza del Estudiante Nº 1923
Teléfono 341376
Casilla Nº 6096
La Paz - Bolivia

LA PAZ CENTRO
EL CENTRO PARA SUS COMPRAS
tiene
el regalo
para mamá
Potosí Esq. Ayacucho

TERMOVENTILADORES KRUPS
IND. ALEMANA
*Para calentar ambientes en forma rápida, eficiente
*CON MUCHA ELEGANCIA
*Prácticos Decorativos... y en negro y blanco...
3 TAMAÑOS
3 ESTILOS
Planes de créditos para Empresas
DISTRIBUIDORES EXCLUSIVOS EN LA PAZ
B&M LTDA. BUSINESS & MARKETING
Calle Colombia No. 440
Telfs. 356850/356851
Casilla No. 998
Telex 2306 ALKE BV
Telefax No. 374539
La Paz - Bolivia
2217

B&M

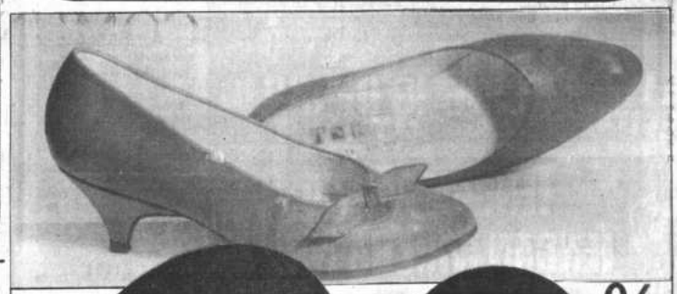

20%
descuentos por el mes de
MAYO
En este mes de Mayo "TOMY" ofrece a su distinguida clientela el 20% de descuento.
VISITENOS
Calzados Tomy
Sta. CRUZ Quijarro Nº 626
ORURO 6 de Octubre Nº 626
LA PAZ Comercio Nº 880 Comercio esq. Colón
TARIJA General Trigo s/n
SUCRE Calle Junin Nº 19

ofertas
especiales
por el día
de la madre
LA PAZ CENTRO
EL CENTRO PARA SUS COMPRAS
Potosí Esq. Ayacucho

CASA DE ESPAÑA

La Casa de España de la ciudad de La Paz, saluda muy atentamente a sus Majestades los Reyes de España, Don Juan Carlos I y Dña. Sofía de Borbón, brindándoles una cordial bienvenida y deseándoles una grata y placentera estadía en Bolivia.

La Paz, 21 de mayo de 1987

Organizaciones sindicales cuestionan la visita de reyes

La Central Obrera Boliviana, la Confederación Sindical Unica de Trabajadores Campesinos de Bolivia y la Confederación Universitaria Boliviana cuestionaron la visita que iniciaron ayer los reyes de España.

El pronunciamiento de la COB dice: "No podemos ver, con simpatía, una visita que nos recuerda opresión y miseria, que cambiaron nuestro destino. Sólo quienes oprimen hoy al pueblo, con la imposición de medidas que vienen esta vez desde el imperio norteamericano, pueden regocijarse con la visita de los reyes de España".

Puntualizan que "son irreverentes sus ofrendas florales a nuestros héroes, cuando sabemos que fueron los españoles quienes los inmolaron". El secretario ejecutivo de la COB, Juan Lechín Oquendo, se abstuvo de firmar porque no comparte el espíritu del comunicado; sostuvo que, ahora, "nuestros enemigos son los yanquis".

La organización matriz de los trabajadores campesinos, a tiempo de manifestar que a los reyes de España no los hacen "responsables del pasado", refieren que "por todos los saqueos cometidos, tienen la obligación de prestarnos su apoyo en el no pago de la deuda externa".

Subrayan que la civilización española, al llegar al continente, "pisoteó una civilización, destruyó una sociedad organizada, a la cual no se le dio la oportunidad que tuvo el Japón en su contacto con Occidente, no se le permitió elegir para incorporar aquellos avances europeos que tenían innegable ventaja para el hombre; nuestra civilización no tuvo esa oportunidad, simplemente fue destruida, fue aniquilada".

La Confederación Universitaria Boliviana, en carta dirigida a los monarcas españoles, dice: "No reclamamos a ustedes, nada a cambio. Ni nos ofende que no visiten Potosí, que tanto dio a España. No tenemos mentalidad de cipayos para irritarnos porque los reyes de España (que llegan - después de cinco siglos) nos privilegien son su fugaz visita, una de sus excolonias más ricas".

Solamente "queremos que sepan que los universitarios, junto con los trabajadores y nuestro pueblo, impulsamos diversas acciones tendientes a fortalecer la resistencia, la oposición y el desacato al modelo neoliberal del gobierno. Ustedes visitan un país donde el pueblo y los universitarios enfrentamos a sus anfitriones, que hará esfuerzos para ocultar nuestra resistencia".

Paz Zamora inició gira por Chuquisaca

Jaime Paz Zamora, jefe nacional del Movimiento de la Izquierda Revolucionaria (MIR), inició el pasado martes una gira por 27 poblaciones de nueve provincias del departamento de Chuquisaca, según informó el departamento de prensa de ese partido.

Un documento señala que Paz Zamora dijo , antes de partir, que ha decidido realizar ese viaje porque cree que es importante recorrer el país, no solamente en elecciones, sino para ver de cerca los problemas, hablar con la gente, conocerla, saber lo que piensa, escuchar sus críticas y de esa manera trabajar unidos por la patria y por todos los bolivianos".

Señala que el dirigente minista habló ante una concentración que se congregó en el Instituto Politécnico Agropecuario de la localidad de Muyupampa, en la provincia Luis Calvo de Chuquisaca.

Paz Zamora se encuentra en Monteagudo, en compañía de un grupo de periodistas de Sucre, que acompaña a la delegación del MIR.

La delegación está integrada por Oscar Eid Franco, secretario general del MIR, y los parlamentarios Gastón Encinas Valverde, Daniel Cabezas, Carlos Salinas y Morgan López.

Paz Zamora visitará las localidades de Sopachuy , Tomina, Padilla, Villa Serrano, Zudañez, Yamparáez, Yotala, Camargo Villa Abecia, Incahuasi y Culpina.

Protocolo modificatorio...

(Viene de la pág. 3)

la determinación de áreas industriales con programas especiales en ese sector, así como en el agropecuario y otros.

La eliminación de la Decisión 24 y la incorporación de modalidades bilaterales de integración en el protocolo, así como la liberación comercial, suscitaron también juicios como los de "se acabó la integración andina", de parte de los sectores minados "fundamentalistas", en el de los medios cercanos al Pacto.

Según el coordinador de la estas posiciones se dan cuando se dijo, hay que reforzar la integración cultural, social y fronteriza de países y esto es básico también.

HOLLY Y SANDY NO PODIAN SER DIFERENTES.
LA AMISTAD Y LOS HOMBRES CON QUIENES SE RELACIONAN. TODO EN UNA COMEDIA DRAMATICA.

ENTRE NOSOTROS

Mayores de 14 años

producción de MTM Enterprises
MARY TYLER MOORE CHRISTINE LAHTI
ROBERT WATERSTON TED DANSON
"THE NOSOTHOS" Música compuesta y orquesta por PATRICK WILLIAMS
Fotografía por EARL KLUGH Director de fotografía JORDAN CRONENWETH, A.S.C.
Producido por EDWARD TEETS y ALLAN BURNS Escrita y Dirigida por ALLAN BURNS
ORION

HOY Estreno CINE 16 DE JULIO

TENGAN MIEDO.
TENGAN MUCHO MIEDO.
OSCAR AL MEJOR MAQUILLAJE

LA MOSCA
(THE FLY)

DAVID CRONENBERG LA MOSCA
GEENA DAVIS JOHN GETZ HOWARD SHORE
DAVID CRONENBERG STUART CORNFELD
DAVID CRONENBERG
20th FOX

HOY CINE UNIVERSO

"LOS DERECHOS DE EXHIBICION DE ESTA PELICULA ESTAN AMPARADOS POR LEY. LA EXHIBICION NO AUTORIZADA POR CUALQUIER MEDIO AUDIOVISUAL SERA SANCIONADA Y PENADA".

JACK LEMMON JULIE ANDREWS

Una película sobre la fragilidad de la condición humana.

ASI ES LA VIDA!

COLUMBIA PICTURES Presents JACK LEMMON · JULIE ANDREWS A BLAKE EDWARDS FILM "THAT'S LIFE"
SALLY KELLERMAN · ROBERT LOGGIA · JENNIFER EDWARDS · ROB KNEPPER · MATT LATTANZI · CHRIS LEMMON
CYNTHIA SIKES · DANA SPARKS · EMMA WALTON and FELICIA FARR
HENRI MANCINI JONATHAN D KRANE MILTON WEXLER & BLAKE EDWARDS
TONY ADAMS BLAKE EDWARDS

HOY Estreno CINE 6 DE AGOSTO

LOS DERECHOS DE EXHIBICION DE ESTA PELICULA ESTAN AMPARADOS POR LEY. LA EXHIBICION NO AUTORIZADA POR CUALQUIER MEDIO AUDIOVISUAL SERA SANCIONADA Y PENADA

Monje Campero
Tel. 323333

Matinée Hs. 15.30, Tanda Hs. 19.00 y Noche Hs. 21.30 estreno El extraterrestre contra Trinity y Espejo de Alemania.

16 de Julio
Tel. 377099

Matinée Hs. 15.30, Tanda Hs. 19.00 y Noche Hs. 21.30 Entre nosotros (14 años).

6 de Agosto
Tel. 323829

Matinée Hs. 15.45, Tanda Hs. 19.15 y Noche Hs. 21.30 Así es la vida.

Cinemateca Boliviana Tel. 325346

Matinée Hs. 16.00 y Tanda Hs. 19.30 Poltergeist y Espejo de Alemania.

México
Tel. 351205

Matinée Hs. 14.30, Tanda Hs. 14.30 Doble El desquite de los Ninja y El rehén.

CINE TEATRO MONJE CAMPERO
HOY GRAN ESTRENO
ES EL EXITO No. 8 DEL AÑO

UN SHERIFF DE PUEBLO CON ALMA DE NIÑO, CORAZON DE ADULTO Y PEGADA DE MULA: ¡EL IMPONE LA LEY A TROMPADA LIMPIA!

¡¡UNA PELICULA DISPARATADA PARA REIR HASTA QUE LE DUELA LA MANDIBULA!!

¡PARA TODO PUBLICO!

La Sra. María Teresa N. de Vargas con C.I. 2379791 L.P. por la presente publicación manifiesta que la Sra. Rosario León Saavedra es una persona Honorable a la cual doy la presente satisfacción pública.

Extranjero
vende por viaje

Televisor Toshiba de 18 pulgadas, con antena exterior en 350 dólares americanos.

Llamar al teléfono 376923 en horas de oficina.

CICLO
CONOZCA AL AUTOR

Alcira Cardona
lectura de textos y diálogo

Viernes 22 de Mayo Hrs. 19:00

ep espacio portales
Av. 16 de Julio 1607
Telf. 329830-329653
La Paz - Bolivia

BLUE BIRD

Para la Mamá más Linda un regalo fino al mejor precio

Suchard
Cadbury's
Mackintosh's

COMEXBOL LTDA.

Distribuye los mas finos chocolates y dulces del mundo

Exposición y ventas en sus oficinas de Edificio Cámara Nal. de Comercio, piso 8 oficinas 812-813 teléfono 325830 La Paz Bolivia